Spezifikation XBeteiligung

Release 1.0 (Entwurf)

Fassung: 31. März 2023

Herausgeber: Behörde für Stadtentwicklung und Wohnen - Landesplanungsamt

Bezorgsort: xrepository.de (XÖV-Plattform)

Inhaltsverzeichnis

| | |
|---|-----|
| Überblick | 1 |
| Vorwort | 1 |
| Einleitung | 3 |
| Aufbau der Spezifikation | 4 |
| Grundlegende Begriffe | 4 |
| 1 Akteure und Verfahren | 7 |
| 1.1 Akteure | 7 |
| 1.2 Anwendungsfälle und Aktivitäten | 7 |
| 2 Informationsmodell | 13 |
| 2.1 Nachrichtentemplates für Quittungsnachrichten | 13 |
| 2.2 Datentypen Beteiligung und Stellungnahme | 15 |
| 2.3 Datentypen Anlagen | 35 |
| 2.4 Datentypen Nachricht und Nachrichtenkopf | 38 |
| 2.5 Codedatentypen | 43 |
| 3 Nachrichten zur Verwaltung von Beteiligungsverfahren | 49 |
| 3.1 Nachrichten der kommunalen Bauleitplanung | 50 |
| 3.2 Nachrichten der Raumordnung | 57 |
| 3.3 Nachrichten der Planfeststellung | 64 |
| 3.4 Mitteilung über die Bestätigung eines Termins | 71 |
| 3.5 beteiligung2Planung.TerminBestaetigenOK.1011 | 72 |
| 3.6 beteiligung2Planung.TerminBestaetigenNOK.1021 | 72 |
| 4 Nachrichten zur Verwaltung von Stellungnahmen | 73 |
| 4.1 beteiligung2Planung.StellungnahmeNeu.0701 | 74 |
| 4.2 planung2Beteiligung.StellungnahmeNeuOK.0711 | 74 |
| 4.3 planung2Beteiligung.StellungnahmeNeuNOK.0721 | 75 |
| 4.4 beteiligung2Planung.StellungnahmeAktualisieren.0702 | 77 |
| 4.5 planung2Beteiligung.StellungnahmeAktualisierenOK.0712 | 77 |
| 4.6 planung2Beteiligung.StellungnahmeAktualisierenNOK.0722 | 78 |
| 4.7 beteiligung2Planung.StellungnahmeLoeschen.0709 | 80 |
| 4.8 planung2Beteiligung.StellungnahmeLoeschenOK.0719 | 80 |
| 4.9 planung2Beteiligung.StellungnahmeLoeschenNOK.0729 | 81 |
| 4.10 beteiligung2Extern.StellungnahmeAuffordern.0750 | 83 |
| 4.11 extern2Beteiligung.StellungnahmeAuffordernOK.0760 | 83 |
| 4.12 extern2Beteiligung.StellungnahmeAuffordernNOK.0770 | 84 |
| 5 Nachrichten zur Übermittlung von Beteiligungsverfahren an die Beteiligungsdatenbank | 85 |
| 5.1 Nachrichten an die Beteiligungsdatenbank im Rahmen kommunaler Bauleitplanung | 86 |
| 5.2 Nachrichten an die Beteiligungsdatenbank im Rahmen der Raumordnung | 93 |
| 5.3 Nachrichten an die Beteiligungsdatenbank im Rahmen der Planfeststellung | 100 |
| A Anhänge | 107 |
| A.1 Übersicht über alle Nachrichten | 107 |
| A.2 Die Codelisten von XBeteiligung | 112 |
| A.3 Eingebundene externe Modelle | 136 |
| A.4 Versionshistorie | 136 |
| A.5 OSCI-Transport-Profil für XBauleitplanung | 137 |
| A.6 DVDV-unterstützte Dienste und WSDL-Vorlagedateien | 137 |

Überblick

Vorwort

IT-Einsatz in den Rechtsbereichen der Bauplanung und der Bauordnung

Der Einsatz von IT-Verfahren im Umfeld von Bau und Planung ist bundesweit sehr uneinheitlich. Dies betrifft sowohl die Unterstützung der Verwaltungsverfahren (Prozesse), als auch die digitale Abbildung von Daten und Dokumenten (Objekte) im Rahmen dieser Verwaltungsverfahren.

Strukturierte Kooperation der IT-Verfahren der Bauordnungs- und Bauplanungsbehörden mit ihren Kunden und Partnern findet in den Ländern auf lokaler oder regionaler Ebene nur in Ansätzen und auf der Basis produktzentrierter proprietärer Lösungen statt.

Auf der anderen Seite haben Standardisierungsinitiativen im Laufe der letzten Jahre einige Fortschritte gebracht, die Standards XPlanung und XBau sind hier in erster Linie zu nennen. Sie liegen in unterschiedlichen Entwicklungsständen und Verbreitungsgraden vor.

Abbildung 1. XBauleitplanung im Kontext von XBau und XPlanung

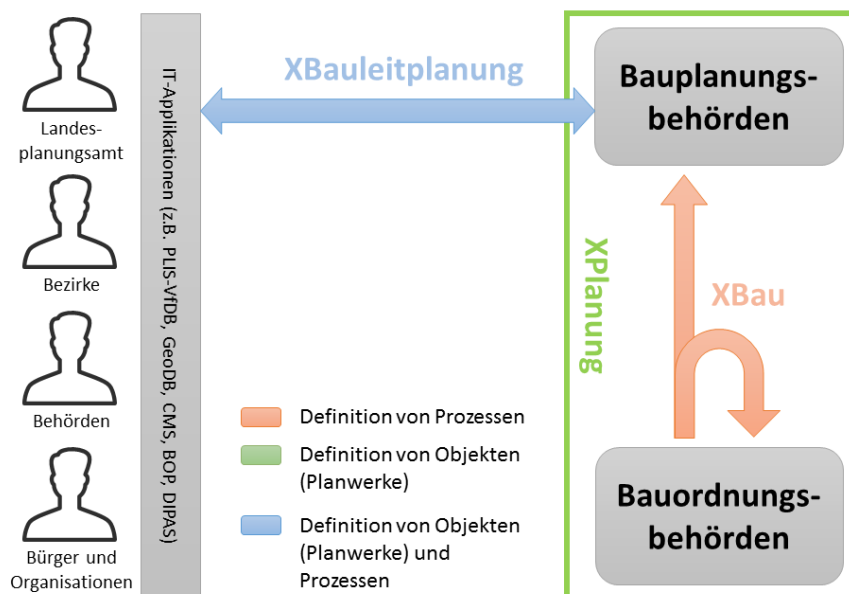

Der Standard XPlanung dient der Darstellung von Planwerken. Er besteht aus einem entsprechenden Objektmodell und gestattet die digitale Abbildung von Planwerken im XML-Format XPlanGML. Er ist gut integriert in den Kontext der Geodaten-Infrastruktur Deutschland (GDI.de). XPlanung enthält keine Definition von Prozessen der Datenkommunikation der Bauleit- oder anderer Planungsverfahren.

Der Standard XBau unterstützt die medienbruchfreie Ausführung bauordnungs-rechtlicher Prozesse durch einheitliche Prozessdefinitionen und einem darauf aufbauenden Daten- und Nachrichtenformat. XBau deckt die Kommunikation der Bauaufsichtsbehörde mit ihren privatwirtschaftlichen (Bauherren, Architekten) wie auch öffentlich-rechtlichen Partnern (Behörden einer Vielzahl von Rechtsbereichen) ab. XBau basiert auf der Musterbauordnung (MBO), die die Länder zur Vereinheitlichung ihrer bauordnungsrechtlichen Regelungen untereinander abstimmen.

Bauleitplanverfahren in der Freien und Hansestadt Hamburg (FHH)

Bebauungspläne (BPläne) werden aktuell in Hamburg durch das Landesplanungsamt (Stadtentwicklungsbehörde) und die Bezirke (zuständig für BPläne für das lokale Gebiet) mit dem Stakeholderumfeld (betroffene Bürger und Organisationen; Behörden) unter Einsatz einer historisch gewachsenen Software-Umgebung abgestimmt.

Die IT-Verfahren, die dabei zum Einsatz kommen, sind zwar für ihren Zweck maßgeschneidert (Planwerke erstellen und pflegen - Verfahren steuern und dokumentieren - Beteiligungsprozesse unterstützen).

In ihrem Zusammenspiel sind sie aber weder optimal aufeinander abgestimmt, noch unterstützen sie in ihrer Gesamtheit vollständig die Breite der Aktivitäten, die im Zuge der Planverfahren anfallen. Dies zusammengenommen macht die Ausführung der Prozesse der Bauleitplanung in verschiedener Hinsicht komplex und führt zu Qualitäts- und Effizienzverlusten; entsprechender Optimierungsbedarf ist erkennbar.

Teilweise wird die Bauleitplanung bereits durch standardisierte Formate unterstützt (Darstellung von Planwerken). Es bleiben aber umfangreiche Prozesskontexte, die ungeregelt sind. Hier muss derzeit das Zusammenwirken der Werkzeuge so gut es geht gewährleistet werden durch Verwendung proprietärer Schnittstellen bzw. Umgehungslösungen, wo Schnittstellen fehlen.

Einleitung

XÖV-Standardisierungsrahmen für öffentliche Verwaltung

XÖV gibt Unterstützung und macht entsprechende Vorgaben für die Spezifikation von XML-basierten Formaten für Datenaustauschstandards der öffentlichen Verwaltung. Ein Datenaustauschstandard dient der Ende-zu-Ende-Integration von IT-Verfahren, die behördliche Fachprozesse unterstützen.

Eine solche Integration ist notwendig für die Abbildung von ämterübergreifenden medienbruchfreien Prozessen, einem der Erfolgsfaktoren für die IT-unterstützte Verwaltungsmodernisierung in Deutschland.

Bei XML-basierten Datenaustauschstandards werden die beteiligten IT-Verfahren durch einen definierten Austausch von XML-Dokumenten lose aneinander gekoppelt. Das von der Koordinierungsstelle für IT-Standards (KoSIT) des IT-Planungsrats betriebene XÖV-Standardisierungsrahmenwerk (vgl. www.xoev.de) leitet bei der Erstellung von XML-basierten Datenaustauschstandards an:

- Es gibt die Methodik zur Produktion der Auslieferungsgegenstände des Standards vor.
- Es stellt die nötigen Werkzeuge für Produktion und Distribution bereit.
- Es definiert übergreifende Objekte (Kernkomponenten und Codelisten), die im Sinne größtmöglicher Wiederverwendung von Datenstrukturen durch die Standards einzubinden sind.

Dies geschieht mit dem Ziel, bei der Erstellung des Standards auf der einen Seite Interoperabilität und Qualität zu optimieren und auf der anderen Seite Kosten und Risiken gering zu halten.

Ein XML-basierter Standard, der als Basis XÖV verwendet und nachgewiesenermaßen konform mit dessen Vorgaben ist, also XÖV-konform, heißt XÖV-Standard. Der Standard XBeteiligung wird entsprechend als XÖV-Standard ausgeliefert werden.

Prozess- und Nachrichtenformat XBeteiligung

Für dieses Zielszenario ist das benötigte Nachrichten- und Prozessformat zu definieren. Es soll unter der Bezeichnung XBeteiligung entwickelt und eingeführt werden.

XBeteiligung beschreibt die Prozesse (Verfahrensschritte zur Initiierung und Durchführung von Beteiligungsverfahren) und das Zusammenwirken der Rollen und IT-Applikationen bei der Ausführung dieser Prozesse.

XBeteiligung spezifiziert im Detail die Datenstrukturen (Datentypen), die die Rollen und Applikationen im Zuge dieser Prozesse kommunizieren (Informationen und Daten, die im Rahmen eines Beteiligungsverfahrens zwischen den Akteuren ausgetauscht werden müssen).

XBeteiligung gewährleistet (bzw. schafft die Voraussetzungen dafür), dass den IT-Applikationen die benötigten Daten einheitlich und ohne Doppelerfassung oder Umgehungslösungen zur Verfügung stehen.

Eigenschaften von XBeteiligung

Das Prozess- und Nachrichtenformat XBeteiligung bildet die Prozesse der Initiierung und Durchführung von Beteiligungsverfahren auf Basis der gesetzlichen Regelungen des BauGB unter Berücksichtigung der Regeln und Situationen in Hamburg und weiteren nachnutzenden Ländern ab und definiert die Informationen der im Rahmen dieser Prozesse zu sendenden bzw. zu empfangenden Nachrichten zwischen den unterschiedlichen Applikationen (u. a. Beteiligungsfachverfahren, Planungskomponenten) entlang ausgewählter Anwendungsfälle (Use Cases).

Die für die Maschinenkommunikation optimierten Nachrichten sollen u. a. dazu dienen, in den jeweiligen Applikationen automatisiert Prozessschritte einzuleiten und zu dokumentieren bzw. Informationen automatisiert in andere Anwendungen weiterzutragen.

Sind nur Sichten auszutauschen oder einfache Quittierungsnachrichten zuzustellen, so können diese auch auf Grundlage von ressourcenorientierter Kommunikation nach dem REST-Paradigma zwischen verbundenen Komponenten, orientiert am Informationsmodell dieser Spezifikation, in einem eigenen z. B. http code-basierten "Nachrichtenmodell" erfolgen.

Zusammenwirken der eingesetzten Standards im Zielszenario

Beteiligungsverfahren sind Teil unterschiedlichster Verfahren der kommunalen Bauleitplanung, Raumordnung und Planfeststellung. Insbesondere im Bereich der Bauleitplanung bestehen weitere XÖV-Standards für unterschiedliche Anwendungsbereiche.

Bei der Spezifikation von XBeteiligung ist daher auch das Zusammenwirken der beteiligten Standards im Blick zu halten. Es kann in diesem Rahmen auch notwendig werden, die bereits bestehenden Standards weiterzuentwickeln.

Abbildung 2. XBeteiligung, XBau und XPlanung chronologisch

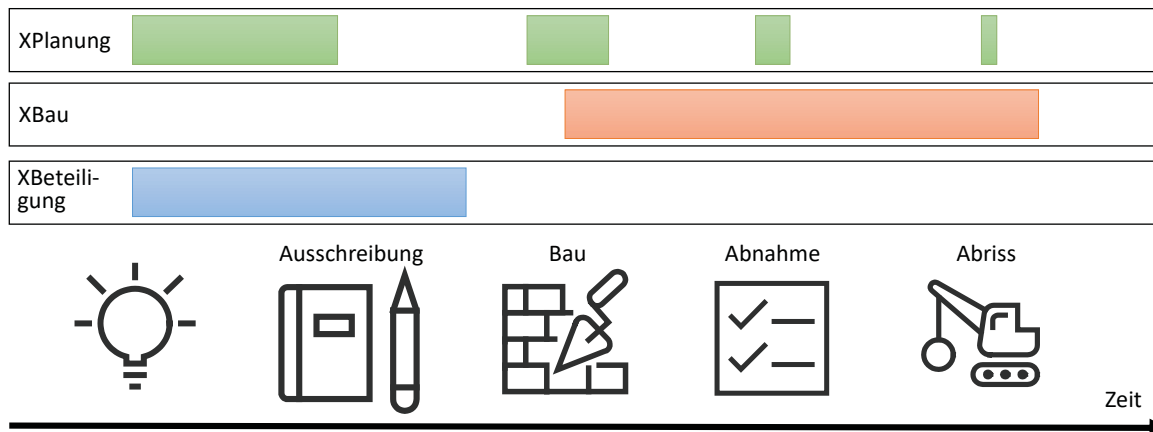

Die Zusammenwirkung mit beteiligten Standards im chronologischen Verlauf ist in Abbildung 2 zu erkennen. Der Lebenszyklus (z. B. eines Gebäudes) erstreckt sich von der Idee bis zum Abriss, währenddessen die drei Standards XBau, XPlanung und XBeteiligung von unterschiedlicher Bedeutung sind.

Aufbau der Spezifikation

Neben dem vorliegenden Spezifikationsdokument besteht die Spezifikation XBeteiligung aus folgenden weiteren Bestandteilen:

Bestandteile des Standards

- **UML-Modell**

Das UML-Modell ist das führende Artefakt des XÖV-Standards, das alle Definitionen und Dokumentationen enthält. Aus dem UML-Modell werden Teile des Spezifikationsdokuments ebenso erzeugt wie die XML-Schema-Definitionen.

- **Spezifikationsdokument**

Das vorliegende Dokument.

- **XML-Schema-Definitionen**

Die XML-Schema-Definitionen sind die technischen Artefakte, die es ermöglichen, XML-Nachrichten auf Konformität zum Standard zu prüfen.

- **Codelisten**

Die durch den Standard verwendeten Codelisten werden separat im XRepository veröffentlicht. Damit ist eine Nachnutzung durch andere Standards möglich.

Grundlegende Begriffe

4.1 Rechtsgrundlagen der Bauleitplanung

Baugesetzbuch

Das Baugesetz (BauGB) bezieht sich auf die allgemeinen Rechtsvorschriften des Bauwesens innerhalb der Bundesrepublik Deutschland und regelt formell den Prozess der gesamten Bauleitplanung begin-

nend mit der Flächennutzungsplanung, Bebauungsplanung, Baugenehmigungsverfahren und der Baufreigabe (projektbezogene Baufreigabe).

Musterbauordnung

Die Musterbauordnung (MBO) bezieht sich auf bauliche Anlagen und Bauprodukte. Sie gilt für Grundstücke und andere Anlagen sowie Einrichtungen, welche in der MBO genannt werden oder in anderen Vorschriften. Die MBO ist zudem die Grundlage für die Landesbauordnungen.

Bundesnaturschutzgesetz

Das Bundesnaturschutzgesetz (BNatschG) bezieht sich auf die Natur und Landschaften der Bundesrepublik und bildet die rechtliche Basis für die Natur und Landschaft als Schutzgüter sowie die Maßnahmen von Naturschutz und Landschaftspflege.

Raumordnungsgesetz

Das Raumordnungsgesetz (ROG) regelt die ausgewogene Siedlungs- und Freiraumstruktur innerhalb der Bundesrepublik sowie deren Entwicklung. Ein Bestandteil des Gesetzes ist, dass dem Wohnungsbedarf genüge getan wird oder das ländliche Räume entwickelt werden in Anhängigkeit der Funktionsfähigkeit des Naturhaushaltes.

Umweltverträglichkeitsprüfungsgesetz

Das Gesetz über die Umweltverträglichkeitsprüfung (UVPG) regelt die Prüfung der Umweltverträglichkeit mit dem Zweck die Auswirkungen von Vorhaben präventiv zu bestimmen zum Schutz der Umwelt und des Menschen.

Baunutzungsverordnung

Die Baunutzungsverordnung (BauNVO) bestimmt in Deutschland die möglichen Festsetzungen bezüglich Art und Maß der baulichen Nutzung eines Grundstücks, der Bauweise und der überbaubare Grundstücksfläche in Bauleitplänen. Nach § 9a des Baugesetzbuches sind die Gemeinden an die Bestimmungen der BauNVO gebunden. Die vorgenommen Festsetzungen innerhalb einer Gemeinde müssen also dieser Verordnung entsprechen.

Planzeichenverordnung

Die Planzeichenverordnung regelt die Ausarbeitung der Bauleitpläne und die Darstellung des Planinhalts. Die Planzeichen in den Bauleitplänen sollen die in der Anlage zu dieser Verordnung enthaltenen Planzeichen verwendet werden. Dies gilt auch insbesondere für Kennzeichnungen, nachrichtliche Übernahmen und Vermerke. Die Darstellungsarten können miteinander verbunden werden. Linien können auch in Farbe ausgeführt werden. Kennzeichnungen, nachrichtliche Übernahmen und Vermerke sollen zusätzlich zu den Planzeichen als solche bezeichnet werden (siehe § 2 (1) PlanzV).

4.2 Bestandteile der Bauleitplanung

Flächennutzungsplan

Der Flächennutzungsplan oder auch vorbereitender Bauleitplan regelt vorwiegend in Grundzügen die Art der Bodennutzung für die gesamte Gemeinde. Es ist zu beachten, dass er nach außen keine Rechtsverbindlichkeit entfaltet, muss aber bei fortschreitender Bauleitplanung beachtet werden. Die Rechtsgrundlagen sind den § 5 ff BauGB zusammengefasst.

Bebauungsplan

Der Bebauungsplan oder verbindliche Bauleitplan regelt die konkrete Nutzung von Grundstücken. Jeder Bebauungsplan wird in Form eines Gesetzes bzw. einer Verordnung legitimiert und kann vom Bürger eingesehen werden. Die Rechtsgrundlagen sind den § 8 ff BauGB zusammengefasst.

Landschaftsprogramm

Das Landschaftsprogramm oder ggf. Landschaftsrahmenplan regelt die Ziele, Erfordernisse und Maßnahmen des Naturschutzes und der Landschaftspflege zum Zweck der Umweltvorsorge. Die Anwendung des Landschaftsprogramms vollzieht sich auf Landesebene. Die rechtliche Grundlage ist im § 10 BNatschG zusammengefasst.

Landschaftsplan

Der Landschaftsplan oder ggf. Grünordnungsplan regelt die Ziele, Erfordernisse und Maßnahmen des Naturschutzes und der Landschaftspflege zum Zweck der Umweltvorsorge. Die Anwendung des Land-

schaftsplans vollzieht sich auf Gemeindeebene und ist entsprechend detaillierter ausgearbeitet. Die rechtliche Grundlage ist im § 11 BNatschG zusammengefasst.

Artenschutzprogramm

Das Artenschutzprogramm regelt Maßnahmen zur Sicherung des Überlebens einer oder mehrerer Tierarten. Das Artenschutzprogramm ist als Bestandteil ggf. dem Landschaftsprogramm untergeordnet.

Umweltverträglichkeitsprüfung

Die Umweltverträglichkeitsprüfung (UVP) ist ebenfalls ein umweltpolitisches Instrument zur Vorsorge mit dem Zweck, umweltrelevante Vorhaben vor ihrer Zulassung auf mögliche Umweltauswirkungen zu überprüfen. Es zu beachten, dass sich die UVP nicht mit potenziellen ökonomischen oder sozialen Folgen auseinandersetzt, sondern sich auf den naturwissenschaftlichen Bereich konzentriert.

1 Akteure und Verfahren



Behörde für
Stadtentwicklung
und Wohnen

In diesem Kapitel werden die Akteure und Anwendungsfälle beschrieben, die Gegenstand der Spezifikation XBeteiligung sind.

1.1 Akteure

1.1.1 Cockpit

Das Cockpit ist das zentrale Management-Tool des Prozesses der Bauleitplanung, insbesondere die Sachbearbeiter steuern und planen mit Hilfe des Cockpits über den gesamten Prozess der Bauleitplanung hinweg.

1.1.2 K1

Die Komponente K1 ist innerhalb der IT-Architektur eine Middleware und enthält die Businesslogik zur Erfüllung der Fachfunktionen und somit zur Abwicklung des Verfahrens mit der PlanungsDB und der ProzessDB.

1.1.3 BeteiligungsDB

Die BeteiligungsDB sammelt Informationen zu Beteiligungsverfahren, die durch angebundene Beteiligungsfachverfahren verwaltet werden.

1.1.4 externe Beteiligungsfachverfahren

Mittels XBeteiligungsnachrichten kann die Kommunikation zwischen dem Cockpit und externen Beteiligungsfachverfahren erfolgen. Damit ist es möglich, die Verwaltung von Planverfahren und Beteiligungsverfahren in unterschiedlichen Software-Komponenten durchzuführen.

+ ZDB

1.2 Anwendungsfälle und Aktivitäten

Die Spezifikation XBeteiligung umfasst alle Anwendungsfälle, die mit der Initiierung und Durchführung von Beteiligungsverfahren innerhalb eines bestehenden Planverfahrens in Verbindung stehen. In [Abbildung 1.1](#) sind diese Anwendungsfälle hellgelb hinterlegt.

Abbildung 1.1. Überblick der Anwendungsfälle

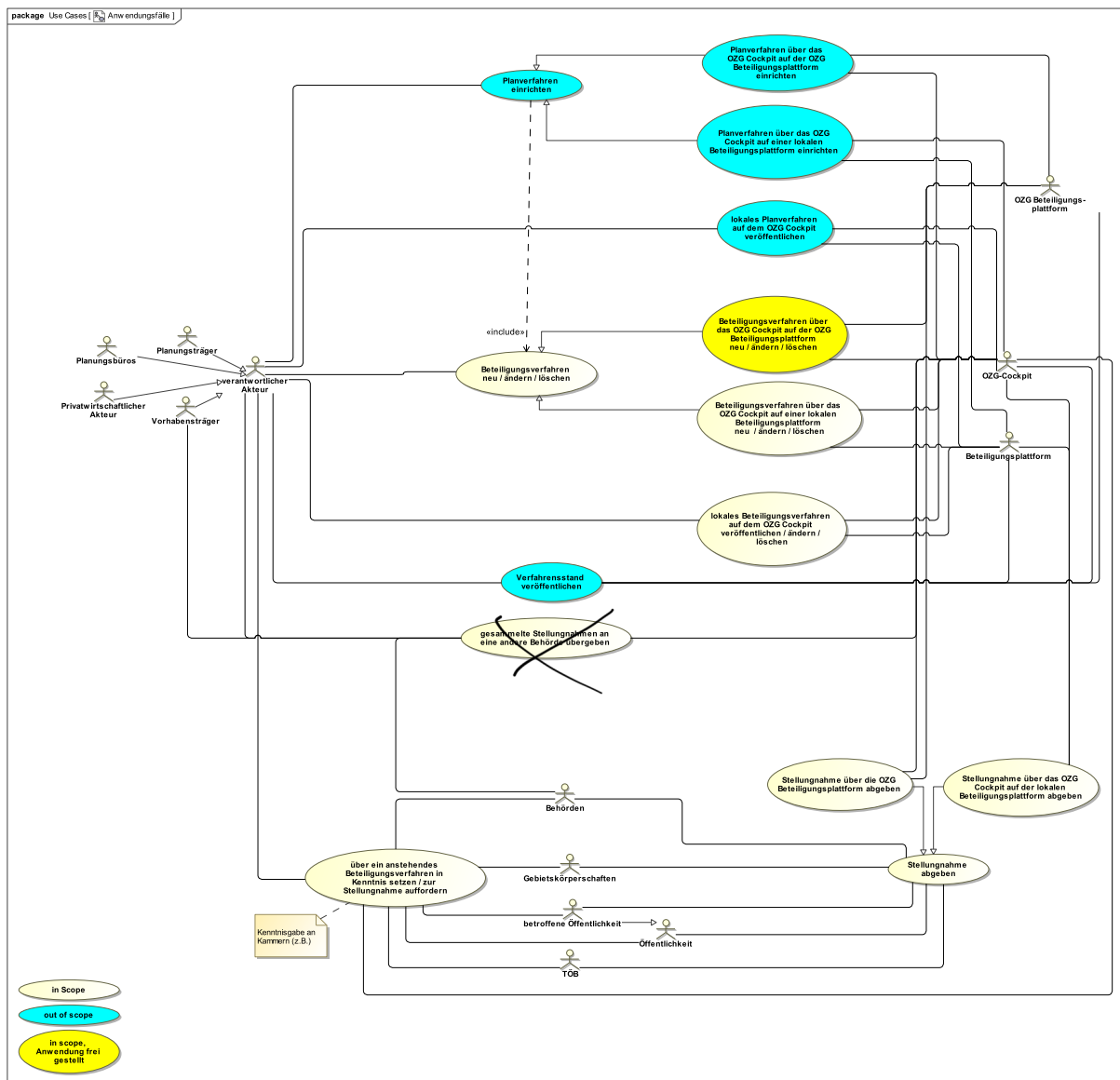

In diesem Abschnitt geht es um Anwendungsfälle und Aktivitäten, bei denen Nachrichten gemäß XBeteiligung via XML oder JSON-Nachrichten auszutauschen sind. Es wurde eine Kennzeichnung von Datenübermittlungsanlässen vorgenommen, die einen Austausch von **JSON oder XBeteiligungsnachrichten** erfordern. Zur Modelldarstellung wird das Aktivitätsdiagramm der Unified Modeling Language (UML), einer Modellierungssprache für Software und andere Systeme, verwendet. Sie stellt die Vernetzung von elementaren Aktionen innerhalb der Partitionen und deren Verbindungen mit Kontroll- und Datenflüssen grafisch dar.

Nach der Darstellung der betrachteten Anwendungsfälle wird im darauf folgenden Unterabschnitt detaillierter auf die Abläufe und Aktivitäten eingegangen, aus denen sich die Übermittlungsanlässe für die durch XBeteiligung zu spezifizierenden XÖV-Nachrichten ergeben.

1.2.1 Anwendungsfälle: Initiierung von Beteiligungsverfahren

Bezogen auf die Initiierung von Beteiligungsverfahren lassen sich zwei Kommunikationsszenarien unterscheiden (vgl. [Abbildung 1.2](#)):

1. Ein Beteiligungsverfahren wird im (OZG-)Cockpit initiiert/geändert/gelöscht und der Vorgang wird an die OZG-Beteiligungsplattform oder eine externe Beteiligungsplattform kommuniziert.

2. Ein Beteiligungsverfahren wird auf einer Beteiligungsplattform initiiert/geändert/gelöscht und der Vorgang wird an das OZG-Cockpit kommuniziert.

Die Abläufe sind in [Abschnitt 1.2.3 auf Seite 11](#) näher beschrieben.

Abbildung 1.2. Anwendungsfälle bezogen auf das Initiieren von Beteiligungsverfahren

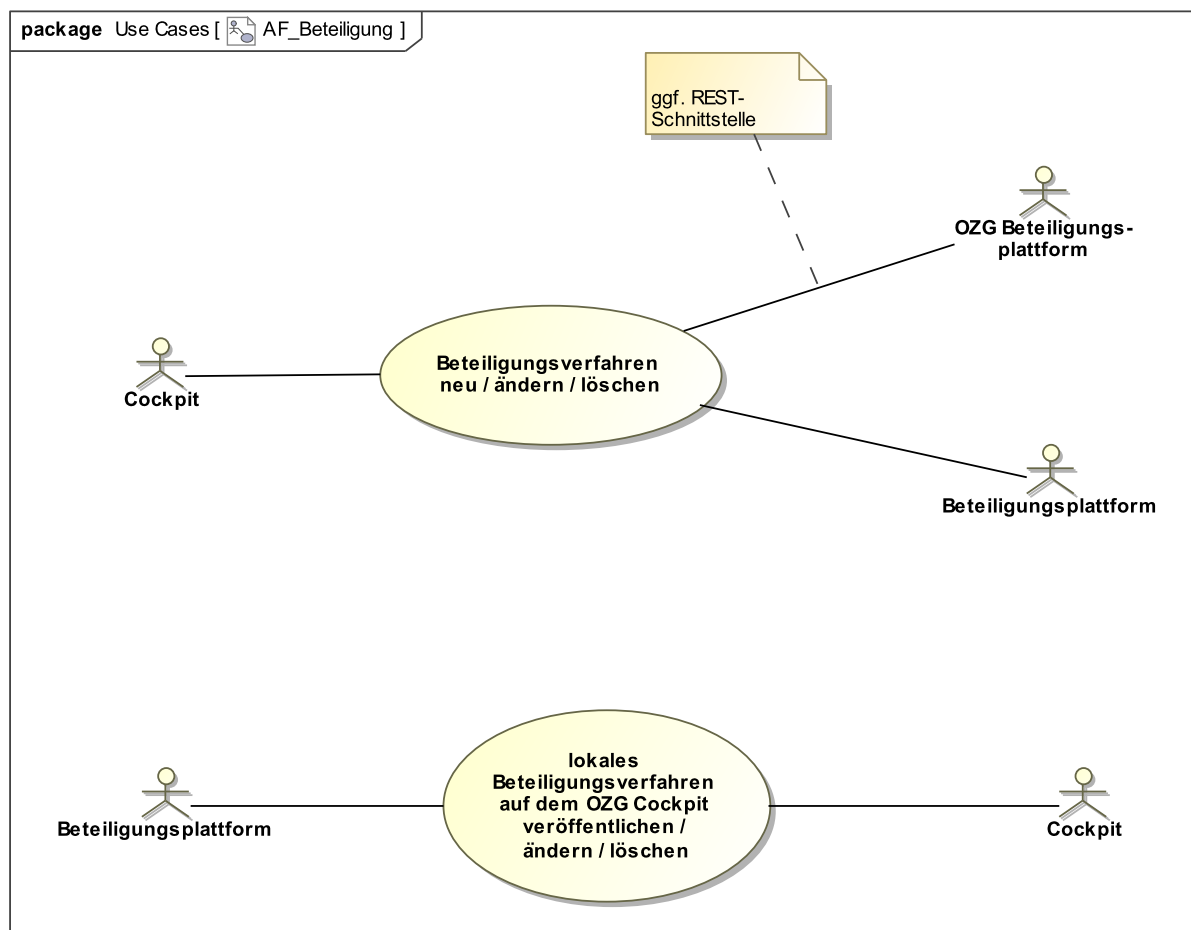

| Abschnitt | Inhalt |
|----------------------|---|
| Titel | Beteiligungsverfahren initiieren |
| Priorität | Wichtigkeit für Systemerfolg 'hoch' |
| Kurzbeschreibung | Der Use Case beschreibt das Sammeln und Übermitteln aller für die Einrichtung eines Beteiligungsverfahrens benötigten Metadaten. |
| Auslösendes Ereignis | Sachbearbeiter durch Cockpit Interaktion |
| Akteure | Cockpit; K1 - PlanungsDB; A1 - BOP; Beteiligungsplattformen |
| Vorbedingung | Der Sachbearbeiter hat im Cockpit das Beteiligungsverfahren initiiert. Es müssen Dokumente hochgeladen sein. Es muss ein Planungsanstoß erfolgt sein. |
| Ergebnis | Anlage eines Beteiligungsverfahrens und Quittierung an das Cockpit |
| Szenario | Siehe Ablaufbeschreibung (TODO: Abschnitt referenzieren) |

1.2.2 Anwendungsfälle: Durchführen von Beteiligungsverfahren

In XBeteiligung werden im Rahmen der Durchführung von Beteiligungsverfahren insbesondere die Anwendungsfälle behandelt, die sich auf die Abgabe von Stellungnahmen in unterschiedlichen Kommunikationsszenarien beziehen.

Dabei handelt es sich im wesentlichen um folgende Szenarien:

- Die Benachrichtigung über ein anstehendes Beteiligungsverfahren und die Aufforderung zur Stellungnahme (z. B. an Kammern).
- Nachricht über eine neu abgegebene Stellungnahme von einer Beteiligungsplattform an das Cockpit.
- Nachricht über eine neu abgegebene Stellungnahme vom Cockpit an eine lokale Beteiligungsplattform.

Abbildung 1.3. Anwendungsfälle bezogen auf Stellungnahmen

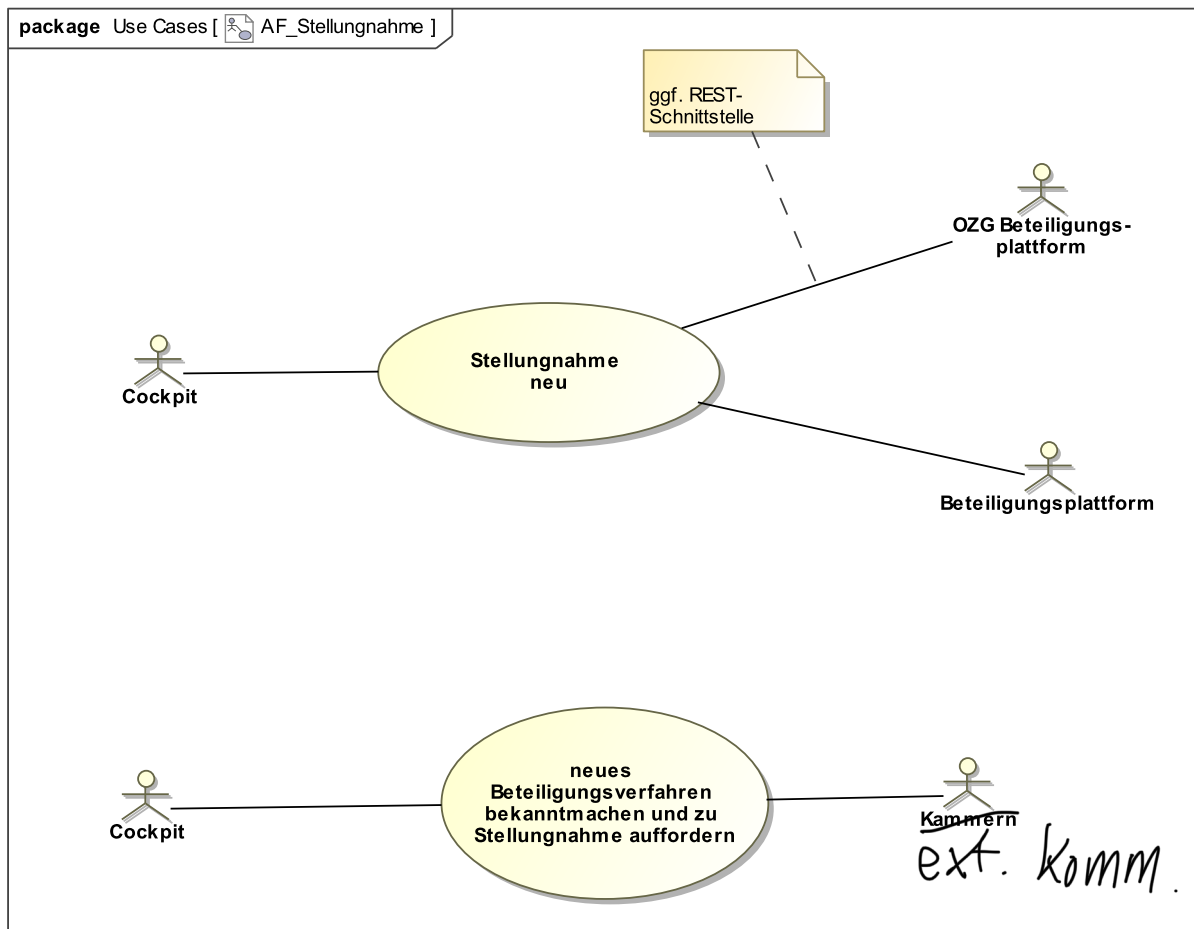

Use Case 3 Upload Stellungnahme bekanntgeben

| Abschnitt | Inhalt |
|----------------------|---|
| Titel | Upload Stellungnahme bekanntgeben |
| Priorität | Wichtigkeit für Systemerfolg 'hoch' |
| Kurzbeschreibung | Der Use Case gibt die Stellungnahme durch A1 bekannt. Es erfolgt eine regelmäßige Abfrage nach neu eingegangenen oder bearbeiteten Stellungnahmen durch einen REST-Endpoint über das Cockpit. |
| Auslösendes Ereignis | Eine Stellungnahme wird in BOP via A1 an K1 kommuniziert. Der Nutzer fragt das Cockpit nach neuen oder bearbeiteten Stellungnahmen zu einer planID ab. |
| Akteure | Cockpit; K1 - PlanungsDB; A1 - BOP |
| Vorbedingung | Es existieren Stellungnahmen. Eine planID und beteiligungsID (Verfahren wurde in BOP und im Cockpit angelegt) sind vorhanden. |
| Ergebnis | Das Cockpit erfährt die Stellungnahmen zu einem spezifischen Bezugsdatum. |
| Szenario | Siehe Ablaufbeschreibung (TODO: Abschnitt referenzieren) |

1.2.3 Aktivitätsdiagramme

Abbildung 1.4. Use Case 2: Beteiligungsverfahren initiieren

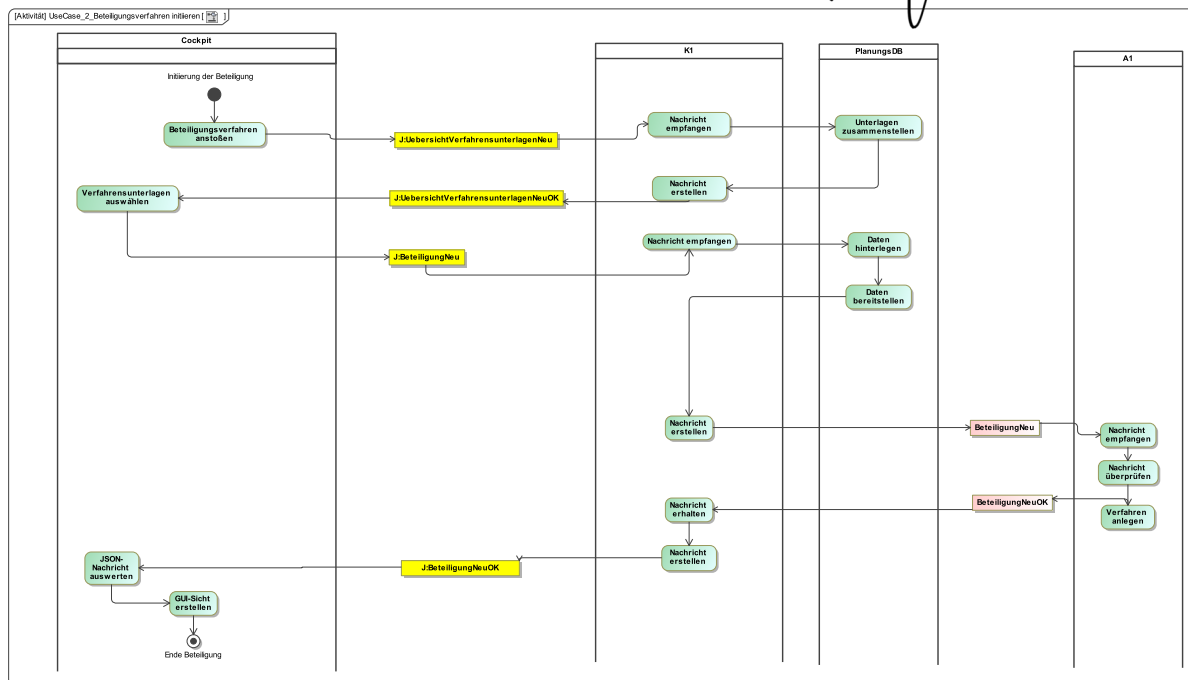

Ablauf Use Case 2 Beteiligungsverfahren

überarbeiten

Der Nutzer stößt über die Aufgabenliste die Einrichtung des Beteiligungsverfahrens an mit dem Action Item "BOP Initiate". Mit ~~BOP~~ ~~Initiate~~ werden vom Nutzer zuvor für die ~~BOP~~ ~~Ver~~ verwendung markierte Unterlagen versandt.

Die vom Nutzer übermittelten Daten sowie die vom Nutzer vorgemerkten Dateien werden aus der planungsDB gezogen und in eine XBauleitplanungsnachricht 401 gepackt.

Diese Nachricht wird in eine XTA-Nachricht mit XTA-Anhang für die Dateien eingepackt und über den Broker dem Adapter A1 zur Abholung zugestellt.

A1 holt die Nachricht vom Broker ab, verarbeitet diese und quittiert den Erfolg (411; 412) oder Misserfolg (421;422) der AKtion mit dem senden entsprechender Nachrichten von A1 an K1.

Ein Beteiligungsverfahren wird dann angelegt und positiv mit der BeteiligungsID zurückgemeldet, wenn alle vom Nutzer angegebenen Unterlagen in BOP verarbeitet wurden.

Scheitert die Anlage des Beteiligungsverfahrens, so sind der Fehlercode und ein Fehlerfreitext für den Nutzer sowie ggf. fehlerhafte Unterlagen via fileID zu referenzieren.

Abbildung 1.5. Use Case 3: Upload Stellungnahme bekanntgeben

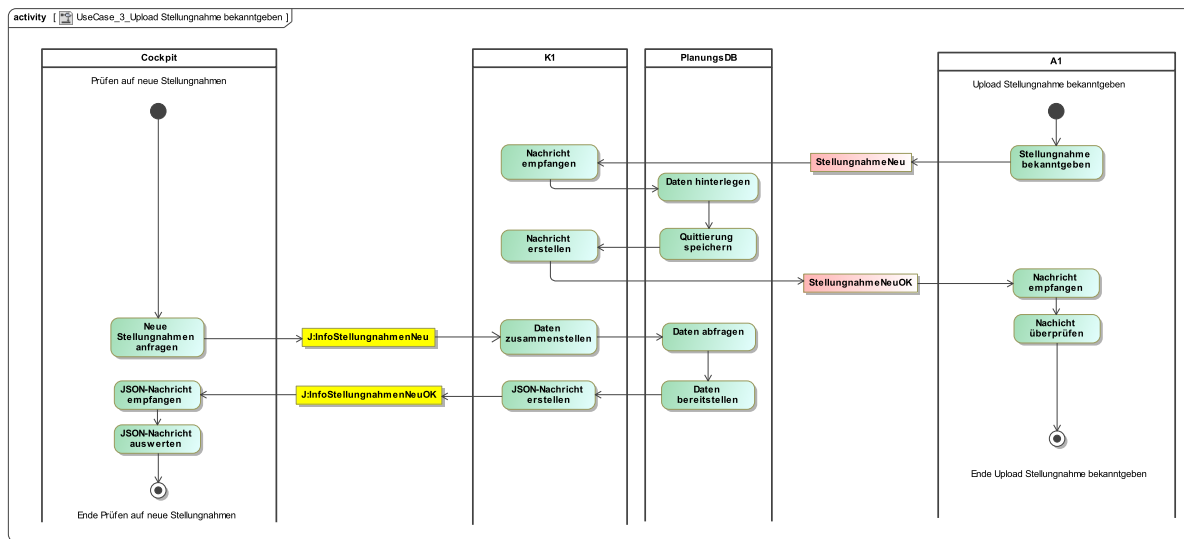

Ablauf Use Case 3 Upload Stellungnahme bekanntgeben

Die Initiierung des Use Cases #3 erfolgt innerhalb der Komponente A1 aus den Beteiligungsverfahren heraus.

Die Komponente A1 stellt den Nachrichteninhalt zusammen und erstellt ein Nachrichtenobjekt `Beteiligung2Planung:StellungnahmeNeu`, welches mit Hilfe des Nachrichtenbrokers an K1 versendet wird (Nun immer über Nachrichtenbroker, wird zur Vereinfachung weggelassen).

Das Nachrichtenobjekt `Beteiligung2Planung:StellungnahmeNeu` wird von K1 empfangen. Der enthaltene Nachrichteninhalt kann im Folgenden in der PlanungsDB unter den entsprechenden BPlan-Feldern des PlanungsDB-Schemas abgespeichert werden.

Aus der PlanungsDB werden folglich alle relevanten Daten bereitgestellt, welche für eine Quittungsnachricht erforderlich sind.

Parallel zu dem beschriebenen Ablauf überprüft das Cockpit, ob neue Stellungnahmen eingegangen sind. Es wird innerhalb des Cockpits das Nachrichtenobjekt `Cockpit2Planung:InfoStellungnahmenNeu` generiert und an K1 versendet.

Die Komponente K1 empfängt einen Restaufruf zur Lieferung der Stellungnahmen. In der Folge stellt K1 die Stellungnahmen für eine Übersicht oder für eine Detailansicht zusammen und liefert die in der PlanungsDB hinterlegten neuen oder bearbeiteten Stellungnahmen als JSON-Objekt in das Cockpit.

Die Aktualisierung des Use Cases #3 erfolgt innerhalb der Komponente A1 aus den Beteiligungsverfahren heraus.

Die Komponente A1 stellt den Nachrichteninhalt zusammen und erstellt ein Nachrichtenobjekt `Beteiligung2Planung:StellungnahmeAktualisieren`, sobald der Nutzer in BOP den Status der Stellungnahme auf "Bearbeitet" gesetzt hat. Diese XTA-Nachricht wird von K1 vom Broker abgeholt, ausgepackt, etwaige darin enthaltene Anhänge als Datei mit entsprechenden Status (Erhalten von BOP) in der PlanungsDB dem Verfahren zugespeichert. Der Neu- und Aktualisieren Use Case #3 endet ohne Quittierung bei K1.

2 Informationsmodell

Erklärung, was ist das "Informationsmodell"

2.1 Nachrichtentemplates für Quittungsnachrichten

Um neben der technischen Übermittlung auch die fachliche Verarbeitbarkeit der Fachnachrichten kontrollierbar zu machen ist für jede Fachnachricht eine positive (OK) und eine negative (NOK) Quittungsnachricht vorgesehen.

Eine positive Quittungsnachricht ist zu versenden, wenn die ursprüngliche Fachnachricht korrekt vom Leser verarbeitet worden ist. Der Autor der Fachnachricht erhält damit die Sicherheit, dass der Verarbeitungsprozess beim Leser korrekt abgeschlossen wurde.

Eine negative Quittungsnachricht ist zu versenden, wenn die ursprüngliche Fachnachricht vom Leser aus fachlichen Gründen nicht verarbeitet werden konnte. Der Autor muss in diesem Fall davon ausgehen, dass der Leser den Verarbeitungsvorgang abgebrochen hat, ohne Informationen hierzu aufzubewahren. Nach Analyse des in der NOK-Nachricht übermittelten Fehlercodes kann der Autor die Fachnachricht korrigieren und erneut versenden. Der Leser wird die korrigierte Nachricht wie eine neue Nachricht behandeln und entsprechend erneut quittieren.)

Die Quittungsnachrichten sind weitgehend strukturidentisch und leiten von den im Folgenden beschriebenen Templates ab.

2.1.1 Nachrichteninhalte.template.OKType

Typ: `Nachrichteninhalte.template.OKType` (abstrakt)

Vorlage für positive Quittungsnachrichten

Abbildung 2.1. Nachrichteninhalte.template.OKType

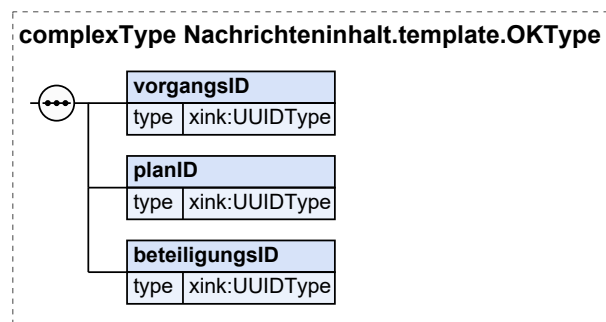

| Kindelemente von <code>Nachrichteninhalte.template.OKType</code> | | | | |
|---|----------|------|------|-------|
| Kindelement | Typ | Anz. | Ref. | Seite |
| vorgangID | UUIDType | 1 | | |
| Hier wird Vorgangs-ID übermittelt, die in der Ursprungsnachricht übermittelt wurde. Der Typ dieses Elements ist eine Einschränkung des Basistyps <code>xs:normalizedString</code> . Die Werte müssen dem Muster <code>'[0-9a-fA-F]{8}-[0-9a-fA-F]{4}-[0-9a-fA-F]{4}-[0-9a-fA-F]{4}-[0-9a-fA-F]{12}'</code> entsprechen. | | | | |
| planID | UUIDType | 1 | | |
| Hier wird die Plan-ID übermittelt, auf die sich die Ursprungsnachricht bezieht. Der Typ dieses Elements ist eine Einschränkung des Basistyps <code>xs:normalizedString</code> . Die Werte müssen dem Muster <code>'[0-9a-fA-F]{8}-[0-9a-fA-F]{4}-[0-9a-fA-F]{4}-[0-9a-fA-F]{4}-[0-9a-fA-F]{12}'</code> entsprechen. | | | | |

| Kindelemente von <code>Nachrichteninhalt.template.OKType</code> | | | | |
|---|-----------------------|------|------|-------|
| Kindelement | Typ | Anz. | Ref. | Seite |
| beteiligungsID | <code>UUIDType</code> | 1 | | |
| <p>Hier wird die Beteiligungs-ID übermittelt, auf die sich die Ursprungsnachricht bezieht.</p> <p>Der Typ dieses Elements ist eine Einschränkung des Basistyps <code>xs:normalizedString</code>.</p> <p>Die Werte müssen dem Muster <code>'[0-9a-fA-F]{8}-[0-9a-fA-F]{4}-[0-9a-fA-F]{4}-[0-9a-fA-F]{4}-[0-9a-fA-F]{12}'</code> entsprechen.</p> | | | | |

2.1.1.1 Nutzung des Datentyps

2.1.2 Nachrichteninhalt.template.NOKType

Typ: `Nachrichteninhalt.template.NOKType` (abstrakt)

Vorlage für negative Quittungsnachrichten

Abbildung 2.2. `Nachrichteninhalt.template.NOKType`

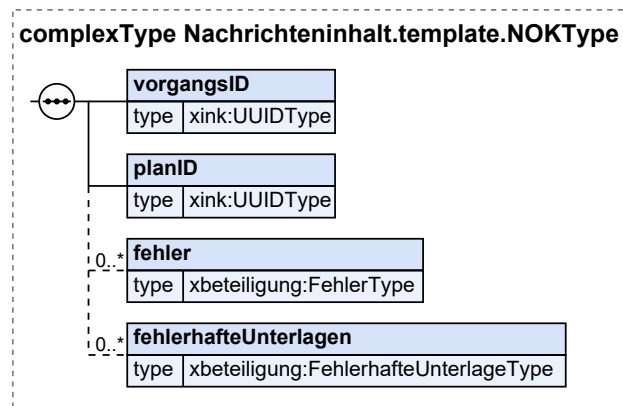

| Kindelemente von <code>Nachrichteninhalt.template.NOKType</code> | | | | |
|---|---------------------------------------|------|--------|-------|
| Kindelement | Typ | Anz. | Ref. | Seite |
| vorgangsID | <code>UUIDType</code> | 1 | | |
| <p>Hier wird die Vorgangs-ID übermittelt, die in der Ursprungsnachricht übermittelt wurde.</p> <p>Der Typ dieses Elements ist eine Einschränkung des Basistyps <code>xs:normalizedString</code>.</p> <p>Die Werte müssen dem Muster <code>'[0-9a-fA-F]{8}-[0-9a-fA-F]{4}-[0-9a-fA-F]{4}-[0-9a-fA-F]{4}-[0-9a-fA-F]{12}'</code> entsprechen.</p> | | | | |
| planID | <code>UUIDType</code> | 1 | | |
| <p>Hier wird die Plan-ID übermittelt, die in der Ursprungsnachricht übermittelt wurde.</p> <p>Der Typ dieses Elements ist eine Einschränkung des Basistyps <code>xs:normalizedString</code>.</p> <p>Die Werte müssen dem Muster <code>'[0-9a-fA-F]{8}-[0-9a-fA-F]{4}-[0-9a-fA-F]{4}-[0-9a-fA-F]{4}-[0-9a-fA-F]{12}'</code> entsprechen.</p> | | | | |
| fehler | <code>FehlerType</code> | 0..n | 2.2.10 | 28 |
| <p>Hier kann die Beschreibung des Fehlers übermittelt werden.</p> | | | | |
| fehlerhafteUnterlagen | <code>FehlerhafteUnterlageType</code> | 0..n | 2.2.11 | 29 |
| <p>In diesem Element können fehlerhafte Planungsunterlagen beschrieben werden.</p> | | | | |

2.1.2.1 Nutzung des Datentyps

?? ⇒ *xiv-Auf*
 Kann als
 Nutzung angesehen
 werden?

2.2 Datentypen Beteiligung und Stellungnahme

2.2.1 AkteurRolleType

Einführung

CodeType

Typ: AkteurRolleType

Dieser Typ bezeichnet die Rolle eines am Vorhaben beteiligten Akteurs.

Abbildung 2.3. AkteurRolleType

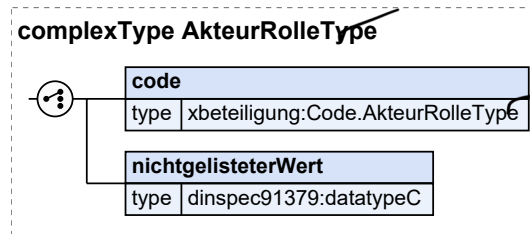

| Kindelemente von AkteurRolleType | | | | |
|---|----------------------|------|-------|-------|
| Kindelement | Typ | Anz. | Ref. | Seite |
| code | Code.AkteurRolleType | 1 | 2.5.2 | 43 |
| Angabe der Rolle des Beteiligten. | | | | |
| nichtgelisteterWert | datatypeC | 1 | A.3.3 | 136 |
| Freitextangabe für die Rolle des Beteiligten. | | | | |

2.2.1.1 Nutzung des Datentyps

Dieser Typ kann in den folgenden Nachrichten übermittelt werden: [0201](#), [0202](#), [0251](#), [0252](#), [0301](#), [0302](#), [0351](#), [0352](#), [0401](#), [0402](#), [0451](#), [0452](#), [0750](#)

2.2.2 AkteurVorhabenType

Typ: AkteurVorhabenType

Der Datentyp benennt Akteure des Vorhabens, für das eine Beteiligung initiiert wird.

Der Verantwortliche ist immer zu benennen, weitere Akteure können mit ihrer Rolle übermittelt werden

Abbildung 2.4. AkteurVorhabenType

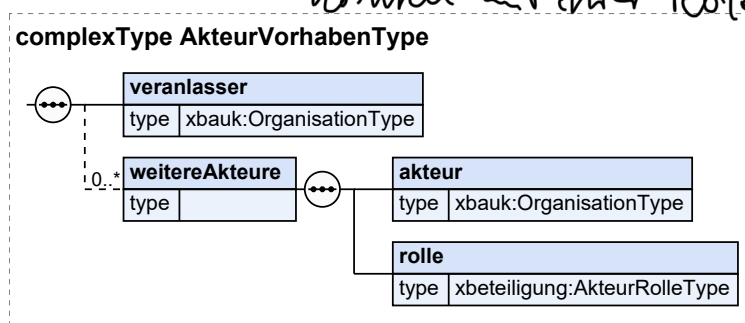

| Kindelemente von AkteurVorhabenType | | | | |
|--|------------------|------|-------|-------|
| Kindelement | Typ | Anz. | Ref. | Seite |
| verantwortlicher | OrganisationType | 1 | A.3.1 | 136 |
| Hier wird Behörde oder Stelle genannt, die für das Verfahren rechtlich verantwortlich ist. | | | | |
| weitereAkteure | | 0..n | | |

| Kindelemente von AkteurVorhabenType | | | | |
|---|-------------------------|----------|--------------|------------|
| Kindelement | Typ | Anz. | Ref. | Seite |
| Dieser Abschnitt fasst die Daten zu einem weiteren Akteur zusammen. Für jeden Akteur ist ein Element zu instanziiieren. | | | | |
| akteur | OrganisationType | 1 | A.3.1 | 136 |
| Daten des Beteiligten. | | | | |
| rolle | AkteurRolleType | 1 | 2.2.1 | 15 |
| Hier ist die Rolle des Beteiligten anzugeben. | | | | |

2.2.2.1 Nutzung des Datentyps

Dieser Typ kann in den folgenden Nachrichten übermittelt werden: [0201](#), [0202](#), [0251](#), [0252](#), [0301](#), [0302](#), [0351](#), [0352](#), [0401](#), [0402](#), [0451](#), [0452](#), [0750](#)

2.2.3 BeteiligungType

Typ: **BeteiligungType**

Mit diesem Datentyp können die Informationen zu einem ^{nach BauGB} Beteiligungsverfahren übermittelt werden, wahlweise im Rahmen der kommunalen Bauleitplanung, der Raumordnung oder der Planfeststellung.

Abbildung 2.5. BeteiligungType

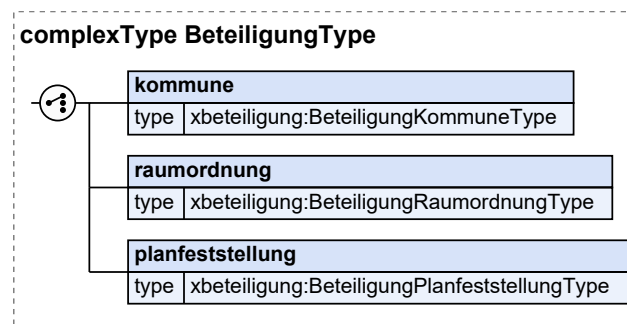

| Kindelemente von BeteiligungType | | | | |
|--|--|----------|--------------|-----------|
| Kindelement | Typ | Anz. | Ref. | Seite |
| kommune | BeteiligungKommuneType | 1 | 2.2.4 | 16 |
| Hier können die Informationen zu einem Beteiligungsverfahren im Rahmen der kommunalen Bauleitplanung übermittelt werden. | | | | |
| raumordnung | BeteiligungRaumordnungType | 1 | 2.2.6 | 20 |
| Hier können die Informationen zu einem Beteiligungsverfahren im Rahmen der Raumordnung übermittelt werden. | | | | |
| planfeststellung | BeteiligungPlanfeststellungType | 1 | 2.2.8 | 24 |
| Hier können die Informationen zu einem Beteiligungsverfahren im Rahmen der Planfeststellung übermittelt werden. | | | | |

2.2.3.1 Nutzung des Datentyps

Dieser Typ kann in den folgenden Nachrichten übermittelt werden: [0750](#)

2.2.4 BeteiligungKommuneType

Typ: **BeteiligungKommuneType**

Dieser Datentyp enthält alle Informationen zu einem Beteiligungsverfahren im Rahmen der kommunalen Bauleitplanung. ^{nach BauGB}

⇒ Alle Beteiligungsverfahren sollten von einem Typ erben

Abbildung 2.6. BeteiligungKommuneType

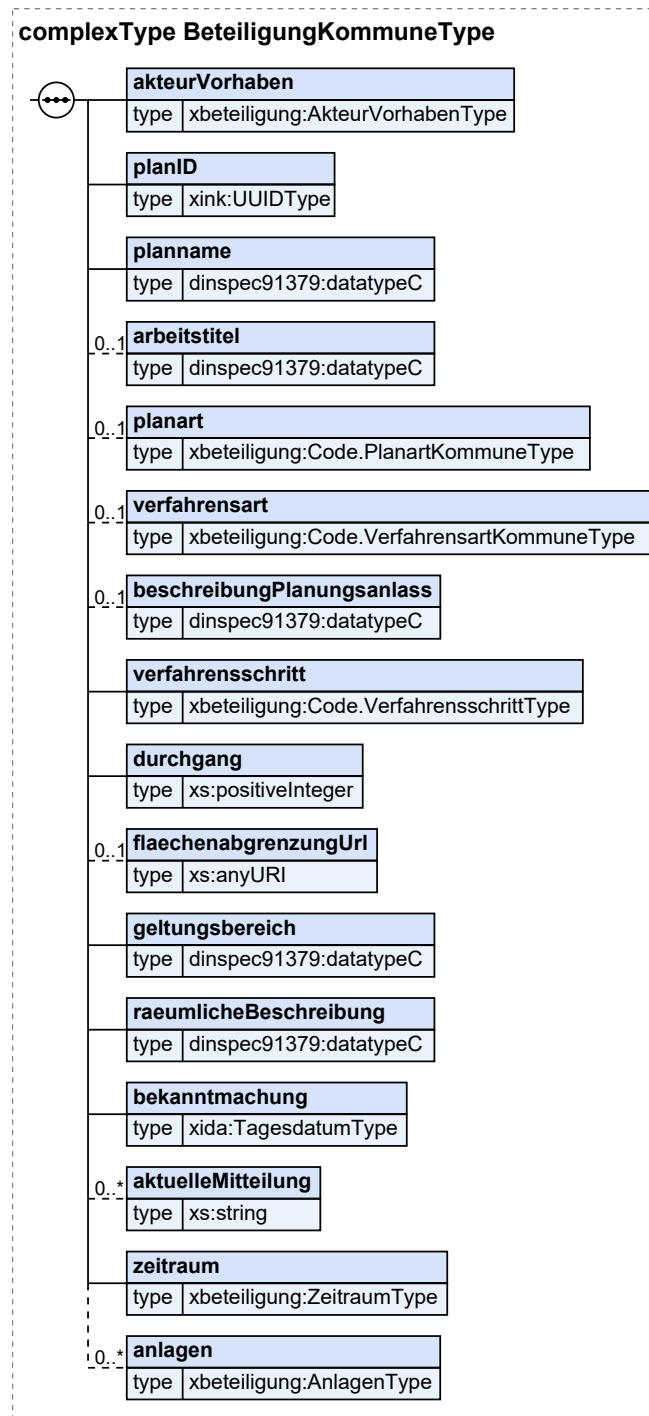

| Kindelemente von BeteiligungKommuneType | | | | |
|---|--------------------|------|-----------------------|--------------------|
| Kindelement | Typ | Anz. | Ref. | Seite |
| akteurVorhaben | AkteurVorhabenType | 1 | 2.2.2 | 15 |
| Am Planungsvorhaben beteiligte Akteure. | | | | |
| planID | UUIDType | 1 | | |
| Hier ist die ID des Planverfahrens zu übermitteln, innerhalb dessen das Beteiligungsverfahren durchgeführt wird. Der Typ dieses Elements ist eine Einschränkung des Basistyps <code>xs:normalizedString</code> . Die Werte müssen dem Muster '[0-9a-fA-F]{8}-[0-9a-fA-F]{4}-[0-9a-fA-F]{4}-[0-9a-fA-F]{4}-[0-9a-fA-F]{12}' entsprechen. | | | | |

| Kindelemente von BeteiligungKommuneType | | | | |
|--|-------------------------------|------|--------|-------|
| Kindelement | Typ | Anz. | Ref. | Seite |
| planname | datatypeC | 1 | A.3.3 | 136 |
| arbeitstitel | datatypeC | 0..1 | A.3.3 | 136 |
| planart | Code.PlanartKommuneType | 0..1 | 2.5.8 | 44 |
| verfahrensart | Code.VerfahrensartKommuneType | 0..1 | 2.5.13 | 45 |
| beschreibungPlanungsanlass | datatypeC | 0..1 | A.3.3 | 136 |
| Hier kann die fachliche Beschreibung des Planverfahrens übermittelt werden. | | | | |
| verfahrensschritt | Code.VerfahrensschrittType | 1 | 2.5.18 | 47 |
| durchgang | xs:positiveInteger | 1 | | |
| <p>TODO: Dokumentation fehlt!</p> <p>Dieses ToDo wurde automatisch generiert.</p> | | | | |
| flaechenabgrenzungUrl | xs:anyURI | 0..1 | | |
| URL eines Kartendienstes | | | | |
| geltungsbereich | datatypeC | 1 | A.3.3 | 136 |
| Hier ist die räumliche Beschreibung des Geltungsbereichs als Polygon im Format GeoJSON FG Notation zu übermitteln. | | | | |
| raeumlicheBeschreibung | datatypeC <i>festlegen</i> | 1 | A.3.3 | 136 |
| Hier ist der räumliche Geltungsbereich zu beschreiben. | | | | |
| bekanntmachung | TagesdatumType | 1 | A.3.2 | 136 |
| Termin, zu dem der Start der Beteiligung bekannt gemacht wird (mind. eine Woche vor Start der Beteiligung). | | | | |
| aktuelleMitteilung | xs:string | 0..n | | |
| <p>TODO: Dokumentation fehlt!</p> <p>Dieses ToDo wurde automatisch generiert.</p> | | | | |
| zeitraum | ZeitraumType | 1 | 2.2.15 | 32 |
| Zeitraum (Beginn und Ende) einer Beteiligungsphase. | | | | |
| anlagen | AnlagenType | 0..n | 2.3.1 | 35 |
| Die für die Beteiligung erforderlichen Anlagen und Verfahrensunterlagen werden in diesem Element referenziert. | | | | |

zu klären

2.2.4.1 Nutzung des Datentyps

Dieser Typ kann in den folgenden Nachrichten übermittelt werden: [0401](#), [0402](#), [0750](#)

2.2.5 BeteiligungKommuneDBType

siehe 2.2.4

Typ: BeteiligungKommuneDBType

Komponente der Datentypen, die eine Aufforderung zur Beteiligung beschreiben.

| Kindelemente von BeteiligungKommuneDBType | | | | |
|--|-------------------------------|------|------------------------|-------|
| Kindelement | Typ | Anz. | Ref. | Seite |
| planname | datatypeC | 1 | A.3.3 | 136 |
| arbeitstitel | datatypeC | 0..1 | A.3.3 | 136 |
| planart | Code.PlanartKommuneType | 0..1 | 2.5.8 | 44 |
| verfahrensart | Code.VerfahrensartKommuneType | 0..1 | 2.5.13 | 45 |
| beschreibungPlanungsanlass | datatypeC | 0..1 | A.3.3 | 136 |
| Hier kann die fachliche Beschreibung des Planverfahrens übermittelt werden. | | | | |
| verfahrensschritt | Code.VerfahrensschrittType | 1 | 2.5.18 | 47 |
| durchgang | xs:positiveInteger | 1 | | |
| <p>TODO: Dokumentation fehlt! Dieses ToDo wurde automatisch generiert.</p> | | | | |
| flaechenabgrenzungUrl | xs:anyURI | 0..1 | | |
| URL eines Kartendienstes | | | | |
| geltungsbereich | datatypeC | 1 | A.3.3 | 136 |
| Hier ist die räumliche Beschreibung des Geltungsbereichs als Polygon im Format GeoJSON FG Notation zu übermitteln. | | | | |
| raeumlicheBeschreibung | datatypeC | 1 | A.3.3 | 136 |
| Hier ist der räumliche Geltungsbereich zu beschreiben. | | | | |
| bekanntmachung | TagesdatumType | 1 | A.3.2 | 136 |
| Termin, zu dem der Start der Beteiligung bekannt gemacht wird (mind. eine Woche vor Start der Beteiligung). | | | | |
| aktuelleMitteilung | xs:string | 0..n | | |
| <p>TODO: Dokumentation fehlt! Dieses ToDo wurde automatisch generiert.</p> | | | | |
| zeitraum | ZeitraumType | 0..1 | 2.2.15 | 32 |
| Zeitraum (Beginn und Ende) einer Beteiligungsphase. | | | | |
| anlagen | AnlagenLinkType | 0..n | 2.3.3 | 36 |
| Die für die Beteiligung erforderlichen Anlagen und Verfahrensunterlagen werden in diesem Element referenziert. Für die Übermittlung an die Beteiligungs-DB ist nur die Übermittlung von Links auf Unterlagen zulässig. | | | | |

2.2.5.1 Nutzung des Datentyps

Dieser Typ kann in den folgenden Nachrichten übermittelt werden: [0451](#), [0452](#)

2.2.6 BeteiligungRaumordnungType

siehe 2.2.4.

Typ: BeteiligungRaumordnungType

Komponente der Datentypen, die eine Aufforderung zur Beteiligung beschreiben.

Abbildung 2.8. BeteiligungRaumordnungType

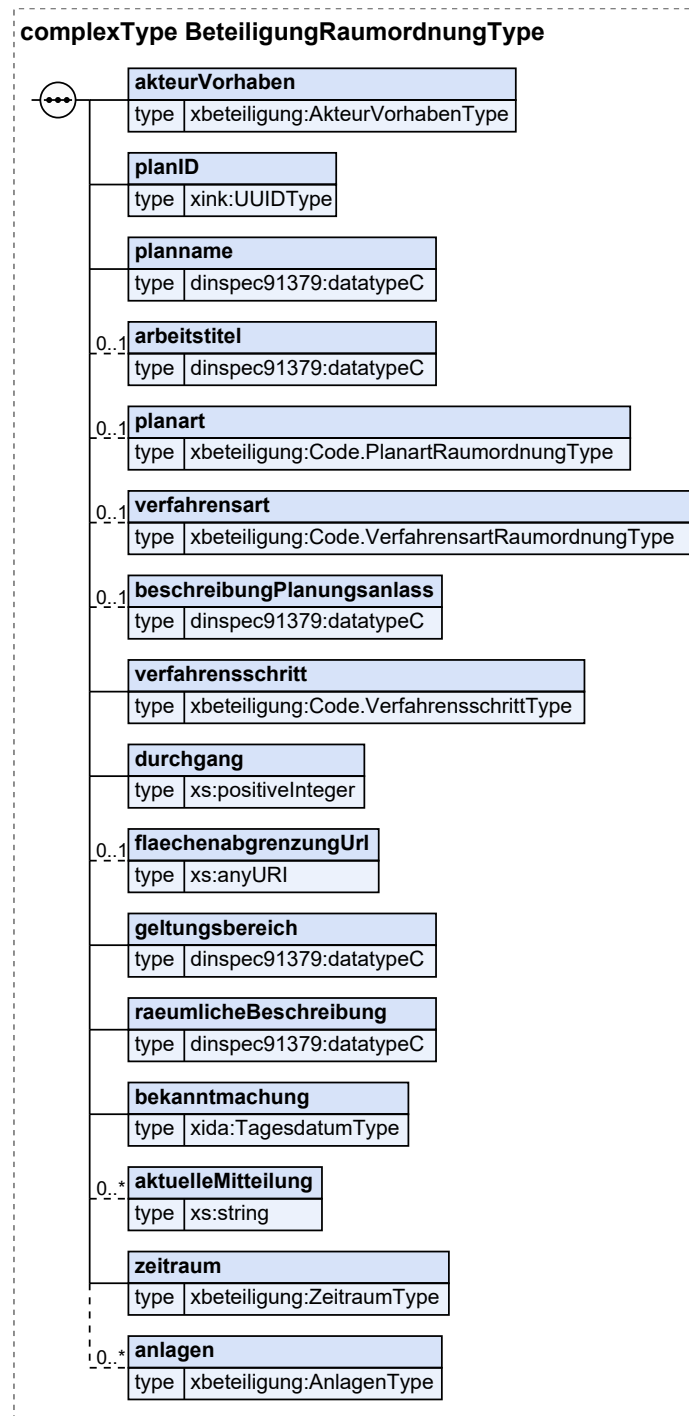

| Kindelemente von BeteiligungRaumordnungType | | | | |
|--|---------------------------|----------|-----------------------|--------------------|
| Kindelement | Typ | Anz. | Ref. | Seite |
| akteurVorhaben | AkteurVorhabenType | 1 | 2.2.2 | 15 |
| Am Planungsvorhaben beteiligte Akteure. | | | | |
| planID | UUIDType | 1 | | |
| Hier ist die ID des Planverfahrens zu übermitteln, innerhalb dessen das Beteiligungsverfahren durchgeführt wird. Der Typ dieses Elements ist eine Einschränkung des Basistyps <code>xs:normalizedString</code> . Die Werte müssen dem Muster <code>'[0-9a-fA-F]{8}-[0-9a-fA-F]{4}-[0-9a-fA-F]{4}-[0-9a-fA-F]{4}-[0-9a-fA-F]{12}'</code> entsprechen. | | | | |

| Kindelemente von BeteiligungRaumordnungType | | | | |
|--|-----------------------------------|------|--------|-------|
| Kindelement | Typ | Anz. | Ref. | Seite |
| planname | datatypeC | 1 | A.3.3 | 136 |
| arbeitstitel | datatypeC | 0..1 | A.3.3 | 136 |
| planart | Code.PlanartRaumordnungType | 0..1 | 2.5.9 | 44 |
| verfahrensart | Code.VerfahrensartRaumordnungType | 0..1 | 2.5.14 | 46 |
| beschreibungPlanungsanlass | datatypeC | 0..1 | A.3.3 | 136 |
| Hier kann die fachliche Beschreibung des Planverfahrens übermittelt werden. | | | | |
| verfahrensschritt | Code.VerfahrensschrittType | 1 | 2.5.18 | 47 |
| durchgang | xs:positiveInteger | 1 | | |
| <p>TODO: Dokumentation fehlt!</p> <p>Dieses ToDo wurde automatisch generiert.</p> | | | | |
| flaechenabgrenzungUrl | xs:anyURI | 0..1 | | |
| URL eines Kartendienstes | | | | |
| geltungsbereich | datatypeC | 1 | A.3.3 | 136 |
| Hier ist die räumliche Beschreibung des Geltungsbereichs als Polygon im Format GeoJSON FG Notation zu übermitteln. | | | | |
| raeumlicheBeschreibung | datatypeC | 1 | A.3.3 | 136 |
| Hier ist der räumliche Geltungsbereich zu beschreiben. | | | | |
| bekanntmachung | TagesdatumType | 1 | A.3.2 | 136 |
| Termin, zu dem der Start der Beteiligung bekannt gemacht wird (mind. eine Woche vor Start der Beteiligung). | | | | |
| aktuelleMitteilung | xs:string | 0..n | | |
| <p>TODO: Dokumentation fehlt!</p> <p>Dieses ToDo wurde automatisch generiert.</p> | | | | |
| zeitraum | ZeitraumType | 1 | 2.2.15 | 32 |
| Zeitraum (Beginn und Ende) einer Beteiligungsphase. | | | | |
| anlagen | AnlagenType | 0..n | 2.3.1 | 35 |
| Die für die Beteiligung erforderlichen Anlagen und Verfahrensunterlagen werden in diesem Element referenziert. | | | | |

2.2.6.1 Nutzung des Datentyps

Dieser Typ kann in den folgenden Nachrichten übermittelt werden: [0301](#), [0302](#), [0750](#)

2.2.7 BeteiligungRaumordnungDBType

siehe 2.2.4.

Typ: `BeteiligungRaumordnungDBType`

Komponente der Datentypen, die eine Aufforderung zur Beteiligung beschreiben.

Abbildung 2.9. BeteiligungRaumordnungDBType

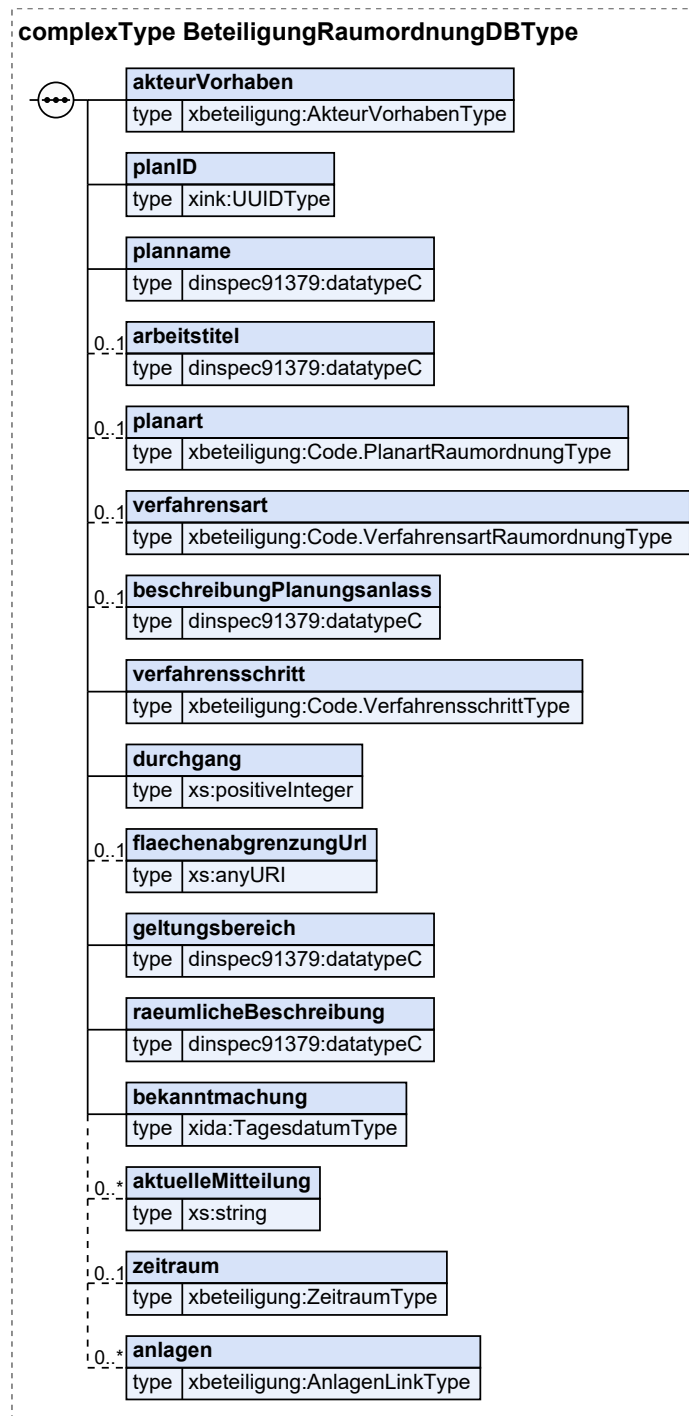

| Kindelemente von BeteiligungRaumordnungDBType | | | | |
|--|---------------------------|----------|-----------------------|--------------------|
| Kindelement | Typ | Anz. | Ref. | Seite |
| akteurVorhaben | AkteurVorhabenType | 1 | 2.2.2 | 15 |
| Am Planungsvorhaben beteiligte Akteure. | | | | |
| planID | UUIDType | 1 | | |
| Hier ist die ID des Planverfahrens zu übermitteln, innerhalb dessen das Beteiligungsverfahren durchgeführt wird. Der Typ dieses Elements ist eine Einschränkung des Basistyps <code>xs:normalizedString</code> . Die Werte müssen dem Muster <code>'[0-9a-fA-F]{8}-[0-9a-fA-F]{4}-[0-9a-fA-F]{4}-[0-9a-fA-F]{4}-[0-9a-fA-F]{12}'</code> entsprechen. | | | | |

| Kindelemente von BeteiligungRaumordnungDBType | | | | |
|--|-----------------------------------|------|--------|-------|
| Kindelement | Typ | Anz. | Ref. | Seite |
| planname | datatypeC | 1 | A.3.3 | 136 |
| arbeitstitel | datatypeC | 0..1 | A.3.3 | 136 |
| planart | Code.PlanartRaumordnungType | 0..1 | 2.5.9 | 44 |
| verfahrensart | Code.VerfahrensartRaumordnungType | 0..1 | 2.5.14 | 46 |
| beschreibungPlanungsanlass | datatypeC | 0..1 | A.3.3 | 136 |
| Hier kann die fachliche Beschreibung des Planverfahrens übermittelt werden. | | | | |
| verfahrensschritt | Code.VerfahrensschrittType | 1 | 2.5.18 | 47 |
| durchgang | xs:positiveInteger | 1 | | |
| <p>TODO: Dokumentation fehlt!</p> <p>Dieses ToDo wurde automatisch generiert.</p> | | | | |
| flaechenabgrenzungUrl | xs:anyURI | 0..1 | | |
| URL eines Kartendienstes | | | | |
| geltungsbereich | datatypeC | 1 | A.3.3 | 136 |
| Hier ist die räumliche Beschreibung des Geltungsbereichs als Polygon im Format GeoJSON FG Notation zu übermitteln. | | | | |
| raeumlicheBeschreibung | datatypeC | 1 | A.3.3 | 136 |
| Hier ist der räumliche Geltungsbereich zu beschreiben. | | | | |
| bekanntmachung | TagesdatumType | 1 | A.3.2 | 136 |
| Termin, zu dem der Start der Beteiligung bekannt gemacht wird (mind. eine Woche vor Start der Beteiligung). | | | | |
| aktuelleMitteilung | xs:string | 0..n | | |
| <p>TODO: Dokumentation fehlt!</p> <p>Dieses ToDo wurde automatisch generiert.</p> | | | | |
| zeitraum | ZeitraumType | 0..1 | 2.2.15 | 32 |
| Zeitraum (Beginn und Ende) einer Beteiligungsphase. | | | | |
| anlagen | AnlagenLinkType | 0..n | 2.3.3 | 36 |
| Die für die Beteiligung erforderlichen Anlagen und Verfahrensunterlagen werden in diesem Element referenziert. Für die Übermittlung an die Beteiligungs-DB ist nur die Übermittlung von Links auf Unterlagen zulässig. | | | | |

2.2.7.1 Nutzung des Datentyps

Dieser Typ kann in den folgenden Nachrichten übermittelt werden: [0351](#), [0352](#)

2.2.8 BeteiligungPlanfeststellungType

siehe 2.2.4

Typ: `BeteiligungPlanfeststellungType`

Komponente der Datentypen, die eine Aufforderung zur Beteiligung beschreiben.

Abbildung 2.10. BeteiligungPlanfeststellungType

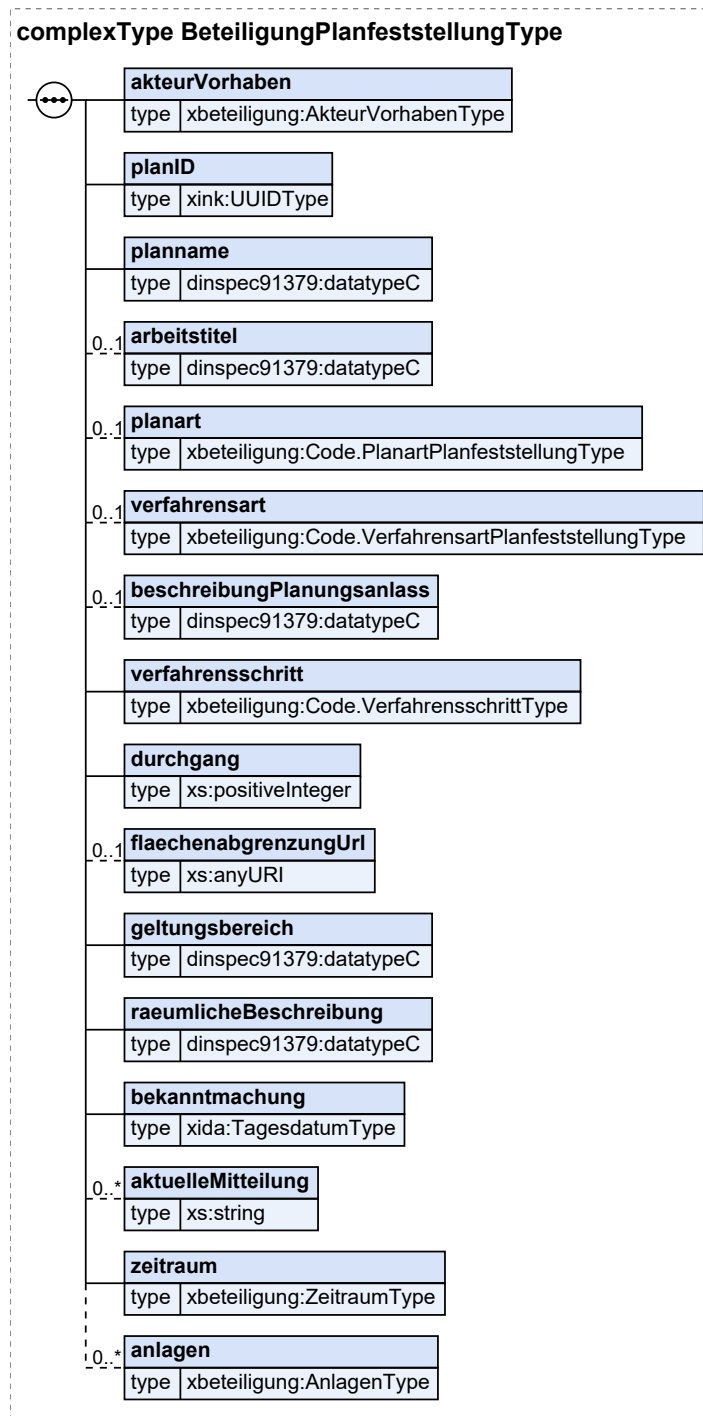

| Kindelemente von BeteiligungPlanfeststellungType | | | | |
|--|---------------------------|----------|-----------------------|--------------------|
| Kindelement | Typ | Anz. | Ref. | Seite |
| akteurVorhaben | AkteurVorhabenType | 1 | 2.2.2 | 15 |
| Am Planungsvorhaben beteiligte Akteure. | | | | |
| planID | UUIDType | 1 | | |
| Hier ist die ID des Planverfahrens zu übermitteln, innerhalb dessen das Beteiligungsverfahren durchgeführt wird. Der Typ dieses Elements ist eine Einschränkung des Basistyps <code>xs:normalizedString</code> . Die Werte müssen dem Muster <code>'[0-9a-fA-F]{8}-[0-9a-fA-F]{4}-[0-9a-fA-F]{4}-[0-9a-fA-F]{4}-[0-9a-fA-F]{12}'</code> entsprechen. | | | | |

| Kindelemente von <code>BeteiligungPlanfeststellungType</code> | | | | |
|--|---|------|------------------------|-------|
| Kindelement | Typ | Anz. | Ref. | Seite |
| <code>planname</code> | <code>datatypeC</code> | 1 | A.3.3 | 136 |
| <code>arbeitstitel</code> | <code>datatypeC</code> | 0..1 | A.3.3 | 136 |
| <code>planart</code> | <code>Code.PlanartPlanfeststellungType</code> | 0..1 | 2.5.10 | 45 |
| <code>verfahrensart</code> | <code>Code.VerfahrensartPlanfeststellungType</code> | 0..1 | 2.5.15 | 46 |
| <code>beschreibungPlanungsanlass</code> | <code>datatypeC</code> | 0..1 | A.3.3 | 136 |
| Hier kann die fachliche Beschreibung des Planverfahrens übermittelt werden. | | | | |
| <code>verfahrensschritt</code> | <code>Code.VerfahrensschrittType</code> | 1 | 2.5.18 | 47 |
| <code>durchgang</code> | <code>xs:positiveInteger</code> | 1 | | |
| <p>TODO: Dokumentation fehlt! Dieses ToDo wurde automatisch generiert.</p> | | | | |
| <code>flaechenabgrenzungUrl</code> | <code>xs:anyURI</code> | 0..1 | | |
| URL eines Kartendienstes | | | | |
| <code>geltungsbereich</code> | <code>datatypeC</code> | 1 | A.3.3 | 136 |
| Hier ist die räumliche Beschreibung des Geltungsbereichs als Polygon im Format GeoJSON FG Notation zu übermitteln. | | | | |
| <code>raeumlicheBeschreibung</code> | <code>datatypeC</code> | 1 | A.3.3 | 136 |
| Hier ist der räumliche Geltungsbereich zu beschreiben. | | | | |
| <code>bekanntmachung</code> | <code>TagesdatumType</code> | 1 | A.3.2 | 136 |
| Termin, zu dem der Start der Beteiligung bekannt gemacht wird (mind. eine Woche vor Start der Beteiligung). | | | | |
| <code>aktuelleMitteilung</code> | <code>xs:string</code> | 0..n | | |
| <p>TODO: Dokumentation fehlt! Dieses ToDo wurde automatisch generiert.</p> | | | | |
| <code>zeitraum</code> | <code>ZeitraumType</code> | 1 | 2.2.15 | 32 |
| Zeitraum (Beginn und Ende) einer Beteiligungsphase. | | | | |
| <code>anlagen</code> | <code>AnlagenType</code> | 0..n | 2.3.1 | 35 |
| Die für die Beteiligung erforderlichen Anlagen und Verfahrensunterlagen werden in diesem Element referenziert. | | | | |

2.2.8.1 Nutzung des Datentyps

Dieser Typ kann in den folgenden Nachrichten übermittelt werden: [0201](#), [0202](#), [0750](#)

2.2.9 BeteiligungPlanfeststellungDBType

siehe 2.2.4

Typ: `BeteiligungPlanfeststellungDBType`

Komponente der Datentypen, die eine Aufforderung zur Beteiligung beschreiben.

Abbildung 2.11. BeteiligungPlanfeststellungDBType

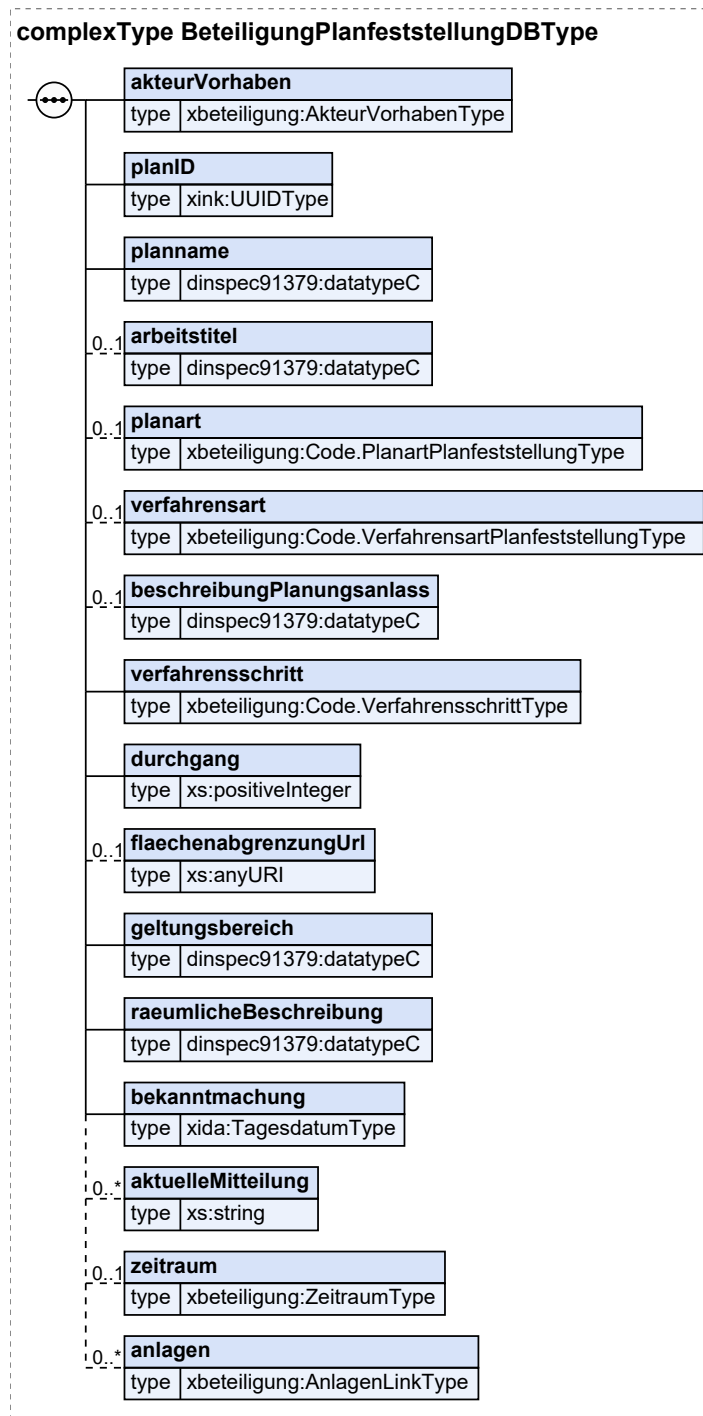

| Kindelemente von BeteiligungPlanfeststellungDBType | | | | |
|--|---------------------------|----------|-----------------------|--------------------|
| Kindelement | Typ | Anz. | Ref. | Seite |
| akteurVorhaben | AkteurVorhabenType | 1 | 2.2.2 | 15 |
| Am Planungsvorhaben beteiligte Akteure. | | | | |
| planID | UUIDType | 1 | | |
| Hier ist die ID des Planverfahrens zu übermitteln, innerhalb dessen das Beteiligungsverfahren durchgeführt wird. Der Typ dieses Elements ist eine Einschränkung des Basistyps <code>xs:normalizedString</code> . Die Werte müssen dem Muster <code>'[0-9a-fA-F]{8}-[0-9a-fA-F]{4}-[0-9a-fA-F]{4}-[0-9a-fA-F]{4}-[0-9a-fA-F]{12}'</code> entsprechen. | | | | |

| Kindelemente von BeteiligungPlanfeststellungDBType | | | | |
|--|--|------|--------|-------|
| Kindelement | Typ | Anz. | Ref. | Seite |
| planname | datatypeC | 1 | A.3.3 | 136 |
| arbeitstitel | datatypeC | 0..1 | A.3.3 | 136 |
| planart | Code.PlanartPlanfeststellungType | 0..1 | 2.5.10 | 45 |
| verfahrensart | Code.VerfahrensartPlanfeststellungType | 0..1 | 2.5.15 | 46 |
| beschreibungPlanungsanlass | datatypeC | 0..1 | A.3.3 | 136 |
| Hier kann die fachliche Beschreibung des Planverfahrens übermittelt werden. | | | | |
| verfahrensschritt | Code.VerfahrensschrittType | 1 | 2.5.18 | 47 |
| durchgang | xs:positiveInteger | 1 | | |
| <p>TODO: Dokumentation fehlt!</p> <p>Dieses ToDo wurde automatisch generiert.</p> | | | | |
| flaechenabgrenzungUrl | xs:anyURI | 0..1 | | |
| URL eines Kartendienstes | | | | |
| geltungsbereich | datatypeC | 1 | A.3.3 | 136 |
| Hier ist die räumliche Beschreibung des Geltungsbereichs als Polygon im Format GeoJSON FG Notation zu übermitteln. | | | | |
| raeumlicheBeschreibung | datatypeC | 1 | A.3.3 | 136 |
| Hier ist der räumliche Geltungsbereich zu beschreiben. | | | | |
| bekanntmachung | TagesdatumType | 1 | A.3.2 | 136 |
| Termin, zu dem der Start der Beteiligung bekannt gemacht wird (mind. eine Woche vor Start der Beteiligung). | | | | |
| aktuelleMitteilung | xs:string | 0..n | | |
| <p>TODO: Dokumentation fehlt!</p> <p>Dieses ToDo wurde automatisch generiert.</p> | | | | |
| zeitraum | ZeitraumType | 0..1 | 2.2.15 | 32 |
| Zeitraum (Beginn und Ende) einer Beteiligungsphase. | | | | |
| anlagen | AnlagenLinkType | 0..n | 2.3.3 | 36 |
| Die für die Beteiligung erforderlichen Anlagen und Verfahrensunterlagen werden in diesem Element referenziert. Für die Übermittlung an die Beteiligungs-DB ist nur die Übermittlung von Links auf Unterlagen zulässig. | | | | |

2.2.9.1 Nutzung des Datentyps

Dieser Typ kann in den folgenden Nachrichten übermittelt werden: [0251](#), [0252](#)

2.2.10 FehlerType

Typ: FehlerType

Dohr!

Abbildung 2.12. FehlerType

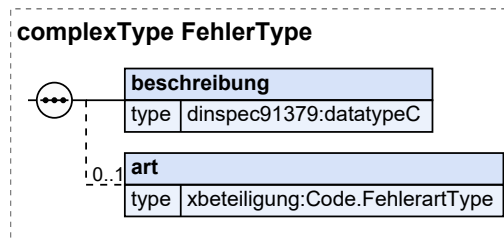

| Kindelemente von FehlerType | | | | |
|-----------------------------|--------------------|------|-------|-------|
| Kindelement | Typ | Anz. | Ref. | Seite |
| beschreibung | datatypeC | 1 | A.3.3 | 136 |
| art | Code.FehlerartType | 0..1 | 2.5.7 | 44 |

2.2.10.1 Nutzung des Datentyps

Dieser Typ kann in den folgenden Nachrichten übermittelt werden: [0221](#), [0222](#), [0229](#), [0271](#), [0272](#), [0279](#), [0321](#), [0322](#), [0329](#), [0371](#), [0372](#), [0379](#), [0421](#), [0422](#), [0429](#), [0471](#), [0472](#), [0479](#), [0721](#), [0722](#), [0729](#), [0770](#), [1021](#)

2.2.11 FehlerhafteUnterlageType

Typ: FehlerhafteUnterlageType

Abbildung 2.13. FehlerhafteUnterlageType

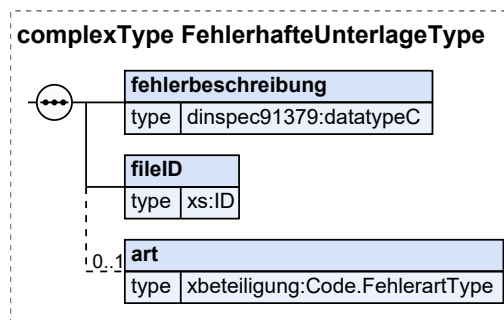

| Kindelemente von FehlerhafteUnterlageType | | | | |
|---|--------------------|------|-------|-------|
| Kindelement | Typ | Anz. | Ref. | Seite |
| fehlerbeschreibung | datatypeC | 1 | A.3.3 | 136 |
| fileID | xs:ID | 1 | | |
| ID der Unterlage. | | | | |
| art | Code.FehlerartType | 0..1 | 2.5.7 | 44 |

2.2.11.1 Nutzung des Datentyps

Dieser Typ kann in den folgenden Nachrichten übermittelt werden: [0221](#), [0222](#), [0229](#), [0271](#), [0272](#), [0279](#), [0321](#), [0322](#), [0329](#), [0371](#), [0372](#), [0379](#), [0421](#), [0422](#), [0429](#), [0471](#), [0472](#), [0479](#), [0770](#), [1021](#)

2.2.12 GeoreferenzierungType

Typ: GeoreferenzierungType

Element zur Verortung der einer Stellungnahme.

Abbildung 2.14. GeoreferenzierungType

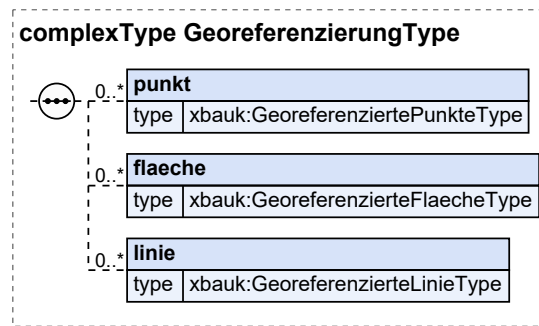

| Kindelemente von GeoreferenzierungType | | | | |
|--|-----------------------------|------|-------|-------|
| Kindelement | Typ | Anz. | Ref. | Seite |
| punkt | GeoreferenziertePunkteType | 0..n | A.3.1 | 136 |
| flaeche | GeoreferenzierteFlaecheType | 0..n | A.3.1 | 136 |
| linie | GeoreferenzierteLinieType | 0..n | A.3.1 | 136 |

2.2.12.1 Nutzung des Datentyps

Dieser Typ kann in den folgenden Nachrichten übermittelt werden: [0701](#), [0702](#)

2.2.13 IdentifikationType

Typ: IdentifikationType

Nutzung ?

Unter "Identifikation" werden die Informationen zusammengefasst, die die eindeutige Identifikation von Objekten in einem fachlichen Kontext erlauben.

Abbildung 2.15. IdentifikationType

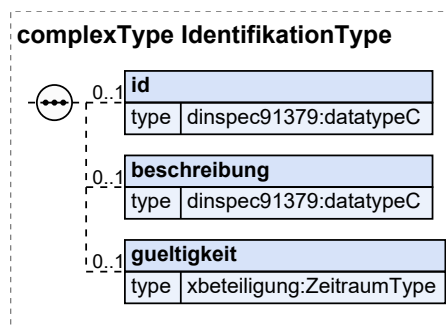

| Kindelemente von IdentifikationType | | | | |
|--|--------------|------|--------|-------|
| Kindelement | Typ | Anz. | Ref. | Seite |
| id | datatypeC | 0..1 | A.3.3 | 136 |
| Die ID sichert die eindeutige Identifikation von Objekten in einem fachlichen Kontext. | | | | |
| Anmerkung: Hier geht es ausschließlich um fachliche Identifikationen wie Steuernummer, Krankenversicherungsnummer, Personalausweisnummer ... | | | | |
| beschreibung | datatypeC | 0..1 | A.3.3 | 136 |
| Die "beschreibung" dient der näheren Charakterisierung des fachlichen Kontext der Identifikation. | | | | |
| gueltigkeit | ZeitraumType | 0..1 | 2.2.15 | 32 |
| Angaben zum Gültigkeitszeitraum einer Identifikationsnummer. | | | | |

2.2.13.1 Nutzung des Datentyps

2.2.14 StellungnahmeType

Typ: `StellungnahmeType`

Dieser Datentyp dient der Übermittlung von Stellungnahmen ~~von Institutionen~~.

Abbildung 2.16. StellungnahmeType

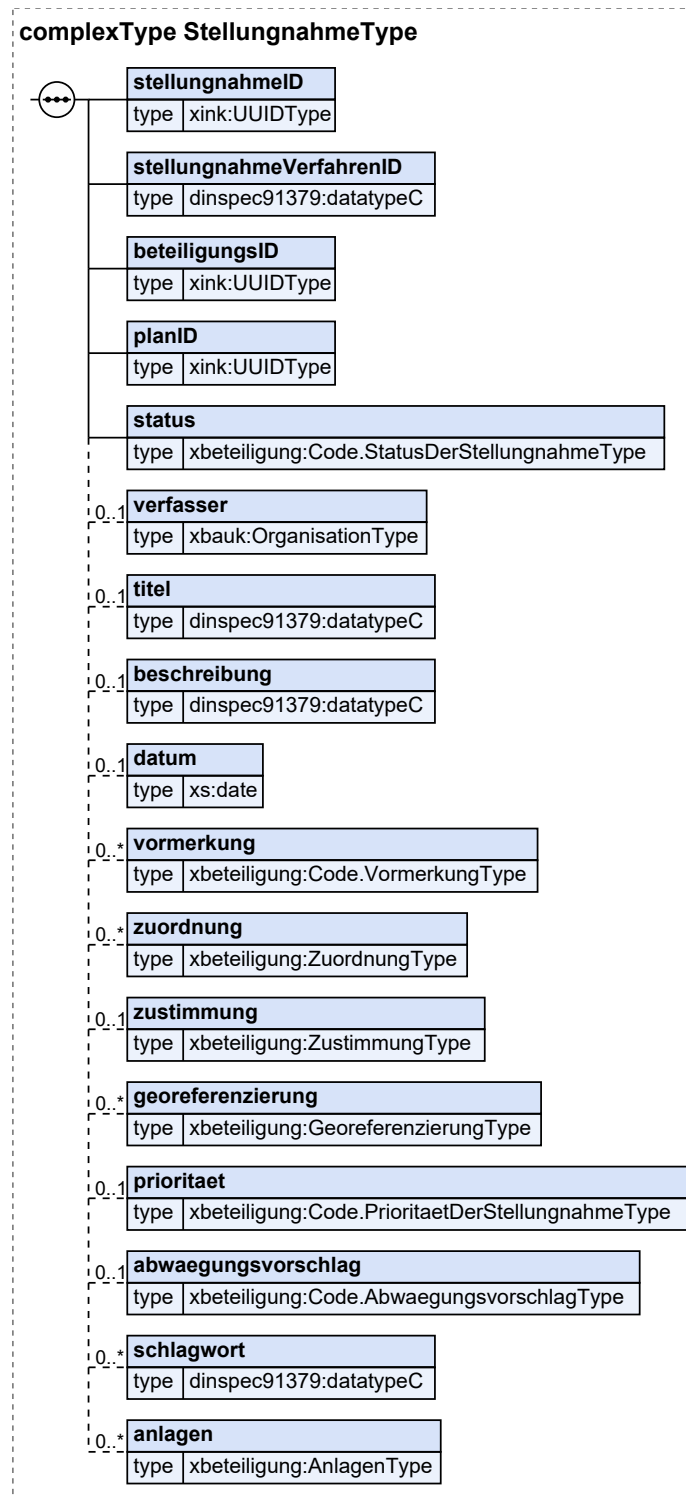

| Kindelemente von <i>StellungnahmeType</i> | | | | |
|---|-------------------------------------|------|--------|-------|
| Kindelement | Typ | Anz. | Ref. | Seite |
| <u>stellungnahmeID</u> | UUIDType | 1 | | |
| Der Typ dieses Elements ist eine Einschränkung des Basistyps <i>xs:normalizedString</i> . Die Werte müssen dem Muster '[0-9a-fA-F]{8}-[0-9a-fA-F]{4}-[0-9a-fA-F]{4}-[0-9a-fA-F]{4}-[0-9a-fA-F]{12}' entsprechen. | | | | |
| <u>stellungnahmeVerfahrenID</u> | datatypeC | 1 | A.3.3 | 136 |
| <u>beteiligungsID</u> | UUIDType | 1 | | |
| Der Typ dieses Elements ist eine Einschränkung des Basistyps <i>xs:normalizedString</i> . Die Werte müssen dem Muster '[0-9a-fA-F]{8}-[0-9a-fA-F]{4}-[0-9a-fA-F]{4}-[0-9a-fA-F]{4}-[0-9a-fA-F]{12}' entsprechen. | | | | |
| <u>planID</u> | UUIDType | 1 | | |
| Der Typ dieses Elements ist eine Einschränkung des Basistyps <i>xs:normalizedString</i> . Die Werte müssen dem Muster '[0-9a-fA-F]{8}-[0-9a-fA-F]{4}-[0-9a-fA-F]{4}-[0-9a-fA-F]{4}-[0-9a-fA-F]{12}' entsprechen. | | | | |
| <u>status</u> | Code.StatusDerStellungnahmeType | 1 | 2.5.12 | 45 |
| <u>verfasser</u> | OrganisationType | 0..1 | A.3.1 | 136 |
| Für die Stellungnahme verantwortliche Organisation bzw. Behörde. | | | | |
| <u>titel</u> | datatypeC | 0..1 | A.3.3 | 136 |
| <u>beschreibung</u> | datatypeC | 0..1 | A.3.3 | 136 |
| <u>datum</u> | xs:date | 0..1 | | |
| <u>vormerkung</u> | Code.VormerkungType | 0..n | 2.5.19 | 47 |
| <u>zuordnung</u> | ZuordnungType | 0..n | 2.2.16 | 33 |
| <u>zustimmung</u> | ZustimmungType | 0..1 | 2.2.17 | 34 |
| Element zur Spezifizierung einer Zustimmung. | | | | |
| <u>georeferenzierung</u> | GeoreferenzierungType | 0..n | 2.2.12 | 29 |
| <u>prioritaet</u> | Code.PrioritaetDerStellungnahmeType | 0..1 | 2.5.11 | 45 |
| <u>abwaegungsvorschlag</u> | Code.AbwaegungsvorschlagType | 0..1 | 2.5.1 | 43 |
| <u>schlagwort</u> | datatypeC | 0..n | A.3.3 | 136 |
| <u>anlagen</u> | AnlagenType | 0..n | 2.3.1 | 35 |
| Die der Stellungnahme zugehörigen Anlagen werden in diesem Element referenziert. ? | | | | |

↳ übermittelt ?

2.2.14.1 Nutzung des Datentyps

Dieser Typ kann in den folgenden Nachrichten übermittelt werden: [0701](#), [0702](#)

2.2.15 ZeitraumType

Typ: *ZeitraumType*

Der Zeitraum kennzeichnet einen Abschnitt auf einem Zeitstrahl durch Angabe von Beginn und/oder Ende.

Abbildung 2.17. ZeitraumType

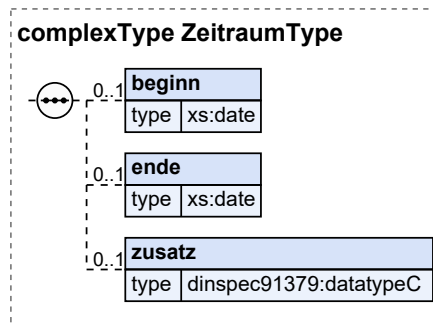

| Kindelemente von ZeitraumType | | | | |
|--|-----------|------|-------|-------|
| Kindelement | Typ | Anz. | Ref. | Seite |
| beginn | xs:date | 0..1 | | |
| Der Beginn eines Zeitraums beschreibt den Zeitpunkt, ab dem ein Sachverhalt eintritt bzw. rechtskräftig wirksam ist. Der Beginn ist immer Teil der Dauer des Zeitraumes. | | | | |
| ende | xs:date | 0..1 | | |
| Das Ende eines Zeitraumes beschreibt den Zeitpunkt, ab dem ein Sachverhalt endet bzw. nicht mehr rechtskräftig ist. Das Ende ist Teil der Dauer des Zeitraumes. | | | | |
| zusatz | datatypeC | 0..1 | A.3.3 | 136 |
| Der Zusatz enthält weitere textuelle Beschreibungen des festgelegten Zeitraums. | | | | |

2.2.15.1 Nutzung des Datentyps

Dieser Typ kann in den folgenden Nachrichten übermittelt werden: [0201](#), [0202](#), [0251](#), [0252](#), [0301](#), [0302](#), [0351](#), [0352](#), [0401](#), [0402](#), [0451](#), [0452](#), [0750](#)

2.2.16 ZuordnungType

Typ: ZuordnungType

Fachliche Zuordnung einer Stellungnahme.

Abbildung 2.18. ZuordnungType

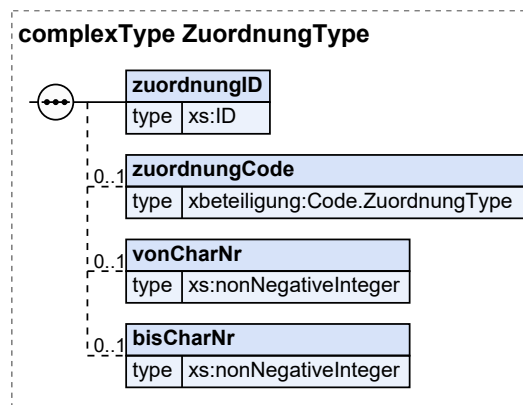

| Kindelemente von ZuordnungType | | | | |
|--------------------------------|--------------------|------|--------|-------|
| Kindelement | Typ | Anz. | Ref. | Seite |
| zuordnungID | xs:ID | 1 | | |
| zuordnungCode | Code.ZuordnungType | 0..1 | 2.5.21 | 47 |

| Kindelemente von ZuordnungType | | | | |
|--------------------------------|-----------------------|------|------|-------|
| Kindelement | Typ | Anz. | Ref. | Seite |
| vonCharNr | xs:nonNegativeInteger | 0..1 | | |
| bisCharNr | xs:nonNegativeInteger | 0..1 | | |

2.2.16.1 Nutzung des Datentyps

Dieser Typ kann in den folgenden Nachrichten übermittelt werden: [0701](#), [0702](#)

2.2.17 ZustimmungType

Typ: ZustimmungType

Element zur Spezifizierung einer Zustimmung in einer Stellungnahme.

Abbildung 2.19. ZustimmungType

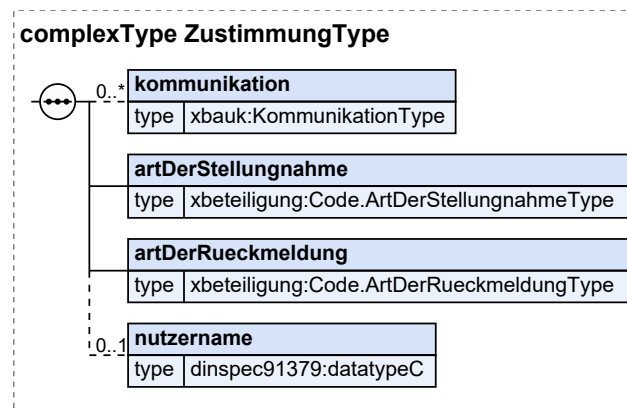

| Kindelemente von ZustimmungType | | | | |
|--|------------------------------|------|-----------------------|---------------------|
| Kindelement | Typ | Anz. | Ref. | Seite |
| kommunikation | KommunikationType | 0..n | A.3.1 | 136 |
| "Kommunikation" fasst Angaben zur Erreichbarkeit über elektronische Kommunikationskanäle (z.B. Telefon, Fax, E-Mail) zusammen. | | | | |
| artDerStellungnahme | Code.ArtDerStellungnahmeType | 1 | 2.5.4 | 43 |
| artDerRueckmeldung | Code.ArtDerRueckmeldungType | 1 | 2.5.3 | 43 |
| nutzername | datatypeC | 0..1 | A.3.3 | 136 |

2.2.17.1 Nutzung des Datentyps

Dieser Typ kann in den folgenden Nachrichten übermittelt werden: [0701](#), [0702](#)

2.3 Datentypen Anlagen

2.3.1 AnlagenType

Typ: `AnlagenType`

Dieser Typ dient dazu, die Metadaten zu Verfahrensunterlagen aufzunehmen, die einer XBeteiligungs-Kommunikation als Anlagen beigefügt sind.

Abbildung 2.20. `AnlagenType`

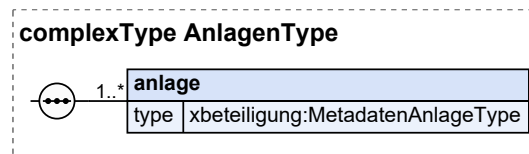

→ base64 Element erlauben

| Kindelement von <code>AnlagenType</code> | | | | |
|--|----------------------------------|-------------------|-----------------------|--------------------|
| Kindelement | Typ | Anz. | Ref. | Seite |
| <code>anlage</code> | <code>MetadatenAnlageType</code> | <code>1..n</code> | 2.3.2 | 35 |

Jede Instanz dieses Elements steht für eine Anlage (Primärdokument) zur übermittelten Fachnachricht.

2.3.1.1 Nutzung des Datentyps

Dieser Typ kann in den folgenden Nachrichten übermittelt werden: [0201](#), [0202](#), [0301](#), [0302](#), [0401](#), [0402](#), [0701](#), [0702](#), [0750](#)

2.3.2 MetadatenAnlageType

Typ: `MetadatenAnlageType`

Dieser Kernmodul-Basistyp bildet die Metadaten zu einer Anlage ab, die gemäß der Architektur der Übertragung von Primärdokumenten im Zusammenhang mit einer Fachnachricht benötigt werden.

Abbildung 2.21. `MetadatenAnlageType`

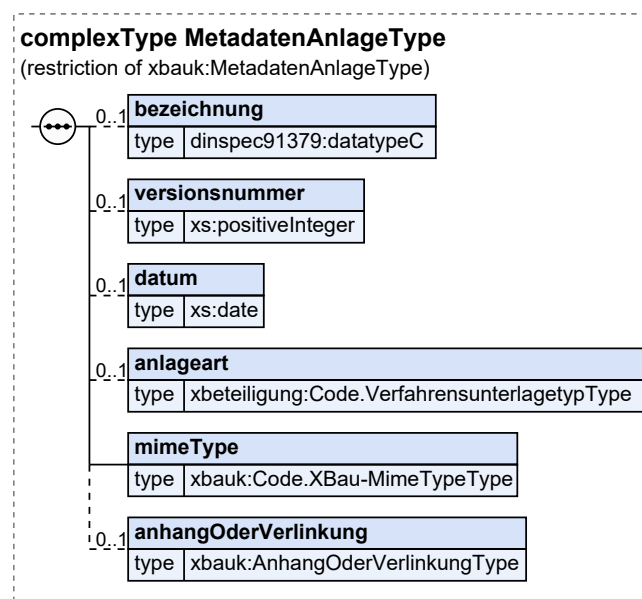

Dieser Typ ist eine Einschränkung des Basistyps `MetadatenAnlageType` (siehe [Abschnitt A.3.1 auf Seite 136](#)).

| Kindelemente von <code>MetadatenAnlageType</code> | | | | |
|--|--|------|--------|-------|
| Kindelement | Typ | Anz. | Ref. | Seite |
| bezeichnung | <code>datatypeC</code> | 0..1 | A.3.3 | 136 |
| Hier ist eine deskriptive Bezeichnung der Anlage einzutragen. | | | | |
| versionsnummer | <code>xs:positiveInteger</code> | 0..1 | | |
| Hier ist eine Versionsnummer einzutragen. Sie dient dazu, Anlagen zu unterscheiden, die dieselbe Bezeichnung tragen. | | | | |
| datum | <code>xs:date</code> | 0..1 | | |
| Hier ist das Datum der Erstellung bzw. der letzten Bearbeitung dieser Anlage einzutragen. | | | | |
| anlageart | <code>Code.VerfahrensunterlagenType</code> | 0..1 | 2.5.17 | 46 |
| Hier ist, falls möglich die Dokumentenkategorie anzugeben. | | | | |
| mimeType | <code>Code.XBau-MimeTypeType</code> | 1 | A.3.1 | 136 |
| Dieses Element nennt - analog zur Übermittlung von E-Mail-Anlagen - den MIME-Typ der angehängten oder verlinkten Anlage (z.B. text/xml, text/plain, application/gzip oder application/pdf). | | | | |
| Die Angabe ist mandatorisch, weil eine für den Empfänger zur Verarbeitung der Daten notwendige Information. | | | | |
| anhangOderVerlinkung | <code>AnhangOderVerlinkungType</code> | 0..1 | A.3.1 | 136 |
| Dieses Elements enthält die Angabe, ob die Anlage (i) als Anhang mit dieser XBau-Nachricht übermittelt wird oder ob sie (ii) über einen Link zugänglich gemacht wird, der in diese XBau-Nachricht eingetragen ist. | | | | |

2.3.2.1 Nutzung des Datentyps

Dieser Typ kann in den folgenden Nachrichten übermittelt werden: [0201](#), [0202](#), [0301](#), [0302](#), [0401](#), [0402](#), [0701](#), [0702](#), [0750](#)

2.3.3 AnlagenLinkType

Typ: `AnlagenLinkType`

Dieser Typ dient dazu, die Metadaten zu Verfahrensunterlagen aufzunehmen, die einer XBeteiligung-Kommunikation als Anlagen beigefügt sind. Die Übermittlung von Dokumenten ist nicht möglich.

Abbildung 2.22. `AnlagenLinkType`

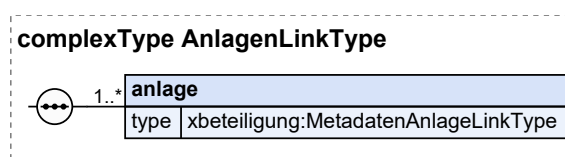

| Kindelement von <code>AnlagenLinkType</code> | | | | |
|--|--------------------------------------|------|-------|-------|
| Kindelement | Typ | Anz. | Ref. | Seite |
| anlage | <code>MetadatenAnlageLinkType</code> | 1..n | 2.3.4 | 36 |
| Jede Instanz dieses Elements steht für eine Anlage (Primärdokument) zur übermittelten Fachnachricht. | | | | |

2.3.3.1 Nutzung des Datentyps

Dieser Typ kann in den folgenden Nachrichten übermittelt werden: [0251](#), [0252](#), [0351](#), [0352](#), [0451](#), [0452](#)

2.3.4 MetadatenAnlageLinkType

Typ: `MetadatenAnlageLinkType`

Dieser Datentyp bildet die Metadaten zu einer Anlage ab. Er basiert auf dem Datentyp "MetadatenAnlage" aus dem XBau-Kernmodul. Mit diesem Datentyp ist allerdings nur die Übermittlung von Links auf Dokumente möglich.

Abbildung 2.23. MetadatenAnlageLinkType

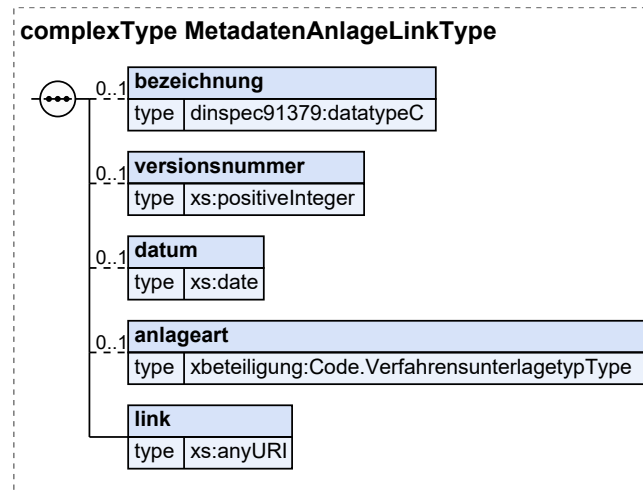

| Kindelemente von MetadatenAnlageLinkType | | | | |
|--|---|-------------|------------------------|---------------------|
| Kindelement | Typ | Anz. | Ref. | Seite |
| bezeichnung | <code>datatypeC</code> | 0..1 | A.3.3 | 136 |
| Hier kann eine deskriptive Bezeichnung der Anlage übermittelt werden. | | | | |
| versionsnummer | <code>xs:positiveInteger</code> | 0..1 | | |
| Hier kann eine Versionsnummer übermittelt werden. Sie dient dazu, Anlagen zu unterscheiden, die dieselbe Bezeichnung tragen. | | | | |
| datum | <code>xs:date</code> | 0..1 | | |
| Hier kann das Datum der Erstellung bzw. der letzten Bearbeitung dieser Anlage übermittelt werden. | | | | |
| anlageart | <code>Code.VerfahrensunterlagentypType</code> | 0..1 | 2.5.17 | 46 |
| Hier ist, falls möglich die Dokumentenkategorie anzugeben. | | | | |
| link | <code>xs:anyURI</code> | 1 | | |
| Hier ist die URL zu übermitteln, unter der die Anlage abrufbar ist. | | | | |

2.3.4.1 Nutzung des Datentyps

Dieser Typ kann in den folgenden Nachrichten übermittelt werden: [0251](#), [0252](#), [0351](#), [0352](#), [0451](#), [0452](#)

2.4 Datentypen Nachricht und Nachrichtenkopf

2.4.1 Nachricht.G2GType

Typ: `Nachricht.G2GType`

Nachrichtenstruktur für die Kommunikation von Behörden (bzw. öffentlichen Stellen oder Diensten) mit anderen Behörden (bzw. öffentlichen Stellen oder Diensten).

Ein Antragservice oder ein Portal, welches im Auftrag einer öffentlichen Stelle betrieben wird - z.B. auch im Rahmen der OZG-Umsetzung - ist eine solche öffentliche Stelle, die als Leser oder Autor im Sinne dieses Nachrichtenkopfs abgebildet wird.

Abbildung 2.24. Nachricht.G2GType

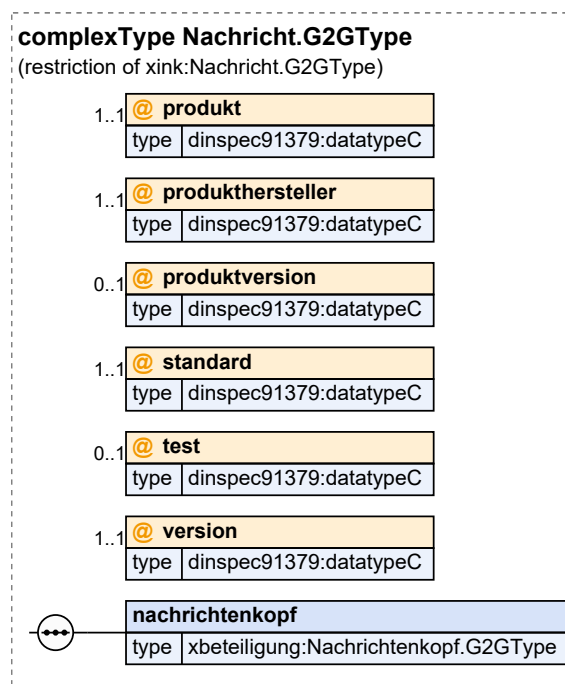

Dieser Typ ist eine Einschränkung des Basistyps `Nachricht.G2GType` (siehe [Abschnitt A.3.2 auf Seite 136](#)).

| Kindelemente von <code>Nachricht.G2GType</code> | | | | |
|--|------------------------|------|-----------------------|---------------------|
| Kindelement | Typ | Anz. | Ref. | Seite |
| produkt | <code>datatypeC</code> | 1 | A.3.3 | 136 |
| In diesem Attribut ist der Name des Produktes (der Software) einzutragen, mit dem diese Nachricht erstellt worden ist. | | | | |
| produkthersteller | <code>datatypeC</code> | 1 | A.3.3 | 136 |
| In diesem Attribut ist der Name der Firma oder der Organisation einzutragen, die für das DV-Verfahren verantwortlich ist, mit dem diese Nachricht erstellt worden ist. | | | | |
| produktversion | <code>datatypeC</code> | 0..1 | A.3.3 | 136 |
| In diesem Attribut sollen ergänzende Hinweise zu dem Produkt, mit dem diese Nachricht erstellt worden ist, eingetragen werden. Dies sind Angaben, die für eine möglichst präzise Identifikation im Fehlerfall hilfreich sind, wie zum Beispiel Version und Patchlevel. | | | | |
| standard | <code>datatypeC</code> | 1 | A.3.3 | 136 |
| In diesem Attribut wird der Name des Standards übermittelt, aus dem die Nachricht stammt. Der Name des Standards wird durch den Fachstandard als fixed-Value auf Schemaebene festgelegt (z.B. <i>XBau-Hochbau</i>). | | | | |
| In diesem Element/Attribut ist nur Wert „XBeteiligung“ zulässig (fixed-Wert). | | | | |

| Kindelemente von Nachricht.G2GType | | | | |
|---|--------------------------------------|-------------|-----------------------|-------|
| Kindelement | Typ | Anz. | Ref. | Seite |
| test | <code>datatypeC</code> | 0..1 | A.3.3 | 136 |
| Dieses Attribut ist optional. Ist es vorhanden, so sagt dies aus, dass es sich um eine Nachricht handelt, die (aus Sicht des Senders der Nachricht) nicht im normalen Produktivbetrieb behandelt werden soll. Über den Inhalt des Attributes wird nichts weiter ausgesagt, dies kann bilateral zwischen den Kommunikationspartnern vereinbart werden. | | | | |
| version | <code>datatypeC</code> | 1 | A.3.3 | 136 |
| In diesem Attribut wird die Version des Standards übermittelt, aus dem die Nachricht stammt. Die Versionsbezeichnung wird durch den Fachstandard als fixed-Value auf Schemaebene festgelegt (z.B. 1.5.0). In diesem Element/Attribut ist nur Wert „0.9“ zulässig (fixed-Wert). | | | | |
| nachrichtenkopf | <code>Nachrichtenkopf.G2GType</code> | 1 | 2.4.3 | 41 |
| Dieses Element enthält die Kopfinformationen zu Nachrichten des vorliegenden Typs. | | | | |

2.4.1.1 Nutzung des Datentyps

Von diesem Typ leiten ab: [beteiligung2Extern.StellungnahmeAuffordern.0750](#),
[beteiligung2Planung.BeteiligungKommuneAktualisierenNOK.0422](#),
[beteiligung2Planung.BeteiligungKommuneAktualisierenOK.0412](#),
[beteiligung2Planung.BeteiligungKommuneLoeschenNOK.0429](#),
[beteiligung2Planung.BeteiligungKommuneLoeschenOK.0419](#),
[beteiligung2Planung.BeteiligungKommuneNeuNOK.0421](#),
[beteiligung2Planung.BeteiligungKommuneNeuOK.0411](#),
[beteiligung2Planung.BeteiligungPlanfeststellungAktualisierenNOK.0222](#),
[beteiligung2Planung.BeteiligungPlanfeststellungAktualisierenOK.0212](#),
[beteiligung2Planung.BeteiligungPlanfeststellungLoeschenNOK.0229](#),
[beteiligung2Planung.BeteiligungPlanfeststellungLoeschenOK.0219](#),
[beteiligung2Planung.BeteiligungPlanfeststellungNeuNOK.0221](#),
[beteiligung2Planung.BeteiligungPlanfeststellungNeuOK.0211](#),
[beteiligung2Planung.BeteiligungRaumordnungAktualisierenNOK.0322](#),
[beteiligung2Planung.BeteiligungRaumordnungAktualisierenOK.0312](#),
[beteiligung2Planung.BeteiligungRaumordnungLoeschenNOK.0329](#),
[beteiligung2Planung.BeteiligungRaumordnungLoeschenOK.0319](#),
[beteiligung2Planung.BeteiligungRaumordnungNeuNOK.0321](#),
[beteiligung2Planung.BeteiligungRaumordnungNeuOK.0311](#),
[beteiligung2Planung.StellungnahmeAktualisieren.0702](#),
[beteiligung2Planung.StellungnahmeLoeschen.0709](#), [beteiligung2Planung.StellungnahmeNeu.0701](#),
[beteiligung2Planung.TerminBestaetigenNOK.1021](#), [beteiligung2Planung.TerminBestaetigenOK.1011](#),
[beteiligung2db.BeteiligungKommuneAktualisieren.0452](#),
[beteiligung2db.BeteiligungKommuneLoeschen.0459](#), [beteiligung2db.BeteiligungKommuneNeu.0451](#),
[beteiligung2db.BeteiligungPlanfeststellungAktualisieren.0252](#),
[beteiligung2db.BeteiligungPlanfeststellungLoeschen.0259](#),
[beteiligung2db.BeteiligungPlanfeststellungNeu.0251](#),
[beteiligung2db.BeteiligungRaumordnungAktualisieren.0352](#),
[beteiligung2db.BeteiligungRaumordnungLoeschen.0359](#),
[beteiligung2db.BeteiligungRaumordnungNeu.0351](#),
[db2Beteiligung.BeteiligungKommuneAktualisierenNOK.0472](#),
[db2Beteiligung.BeteiligungKommuneAktualisierenOK.0462](#),
[db2Beteiligung.BeteiligungKommuneLoeschenNOK.0479](#),
[db2Beteiligung.BeteiligungKommuneLoeschenOK.0469](#),
[db2Beteiligung.BeteiligungKommuneNeuNOK.0471](#),
[db2Beteiligung.BeteiligungKommuneNeuOK.0461](#),
[db2Beteiligung.BeteiligungPlanfeststellungAktualisierenNOK.0272](#),
[db2Beteiligung.BeteiligungPlanfeststellungAktualisierenOK.0262](#),
[db2Beteiligung.BeteiligungPlanfeststellungLoeschenNOK.0279](#),
[db2Beteiligung.BeteiligungPlanfeststellungLoeschenOK.0269](#),

db2Beteiligung.BeteiligungPlanfeststellungNeuNOK.0271,
 db2Beteiligung.BeteiligungPlanfeststellungNeuOK.0261,
 db2Beteiligung.BeteiligungRaumordnungAktualisierenNOK.0372,
 db2Beteiligung.BeteiligungRaumordnungAktualisierenOK.0362,
 db2Beteiligung.BeteiligungRaumordnungLoeschenNOK.0379,
 db2Beteiligung.BeteiligungRaumordnungLoeschenOK.0369,
 db2Beteiligung.BeteiligungRaumordnungNeuNOK.0371,
 db2Beteiligung.BeteiligungRaumordnungNeuOK.0361,
 extern2Beteiligung.StellungnahmeAuffordernNOK.0770,
 extern2Beteiligung.StellungnahmeAuffordernOK.0760,
 planung2Beteiligung.BeteiligungKommuneAktualisieren.0402,
 planung2Beteiligung.BeteiligungKommuneLoeschen.0409,
 planung2Beteiligung.BeteiligungKommuneNeu.0401,
 planung2Beteiligung.BeteiligungPlanfeststellungAktualisieren.0202,
 planung2Beteiligung.BeteiligungPlanfeststellungLoeschen.0209,
 planung2Beteiligung.BeteiligungPlanfeststellungNeu.0201,
 planung2Beteiligung.BeteiligungRaumordnungAktualisieren.0302,
 planung2Beteiligung.BeteiligungRaumordnungLoeschen.0309,
 planung2Beteiligung.BeteiligungRaumordnungNeu.0301,
 planung2Beteiligung.StellungnahmeAktualisierenNOK.0722,
 planung2Beteiligung.StellungnahmeAktualisierenOK.0712,
 planung2Beteiligung.StellungnahmeLoeschenNOK.0729,
 planung2Beteiligung.StellungnahmeLoeschenOK.0719,
 planung2Beteiligung.StellungnahmeNeuNOK.0721, planung2Beteiligung.StellungnahmeNeuOK.0711,
 planung2Beteiligung.TerminBestaetigen.1001

2.4.2 Identifikation.NachrichtType

Typ: `Identifikation.NachrichtType`

Identifikationsmerkmale zu einer Nachricht. Dieser Typ kann im ID-Block zu einer Nachricht verwendet werden oder in einem Abschnitt, der auf eine Nachricht referenziert.

Abbildung 2.25. Identifikation.NachrichtType

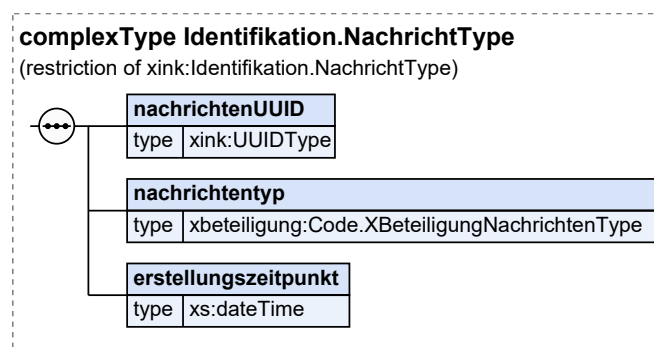

Dieser Typ ist eine Einschränkung des Basistyps `Identifikation.NachrichtType` (siehe [Abschnitt A.3.2 auf Seite 136](#)).

| Kindelemente von <code>Identifikation.NachrichtType</code> | | | | |
|--|-----------------------|------|------|-------|
| Kindelement | Typ | Anz. | Ref. | Seite |
| <code>nachrichtenUUID</code> | <code>UUIDType</code> | 1 | | |
| <p>Hier wird der Universally Unique Identifier (UUID) der Nachricht mitgeteilt, der das primäre Identifikationsmerkmal einer Nachricht darstellt. Der UUID der Nachricht ist weltweit eindeutig. So wird es möglich, Nachrichten hersteller- und anwendungsübergreifend eindeutig zu identifizieren.</p> <p>Für jede Nachricht muss eine neue UUID erzeugt werden, um eine eindeutige Identifikation der Nachricht sicherzustellen. Insbesondere ist es nicht zulässig, in einer korrigierten Nachricht (bspw. nach Erhalt einer RTS-Nachricht) die UUID der ursprünglichen Nachricht wiederzuverwenden.</p> | | | | |

| Kindelemente von <code>Identifikation.NachrichtType</code> | | | | |
|--|---|------|--------|-------|
| Kindelement | Typ | Anz. | Ref. | Seite |
| Sofern eine einmal erzeugte Nachricht ein weiteres Mal gesendet werden soll (bspw. aufgrund von Problemen beim Nachrichtentransport), muss die UUID nicht angepasst werden. | | | | |
| Der Typ dieses Elements ist eine Einschränkung des Basistyps <code>xs:normalizedString</code> . | | | | |
| Die Werte müssen dem Muster <code>'[0-9a-fA-F]{8}-[0-9a-fA-F]{4}-[0-9a-fA-F]{4}-[0-9a-fA-F]{4}-[0-9a-fA-F]{12}'</code> entsprechen. | | | | |
| nachrichtentyp | <code>Code.XBeteiligungNachrichtentype</code> | 1 | 2.5.20 | 47 |
| Die eindeutige Identifizierungsnummer für einen Nachrichtentyp. Der konkret zu verwendende Datentyp für die Übermittlung des Schlüsselwertes wird durch den Fachstandard auf Schemaebene festgelegt. | | | | |
| erstellungzeitpunkt | <code>xs:dateTime</code> | 1 | | |
| Der Zeitpunkt, an dem die Nachricht erstellt wurde. | | | | |
| Dieses Feld wird durch das Fachverfahren beim Erstellen der Nachricht gefüllt. Hier ist explizit nicht der Send- und Empfangszeitpunkt festgehalten, denn die können in der Regel der Transportschicht entnommen werden. | | | | |

2.4.2.1 Nutzung des Datentyps

Dieser Typ kann in den folgenden Nachrichten übermittelt werden: [0201](#), [0202](#), [0209](#), [0211](#), [0212](#), [0219](#), [0221](#), [0222](#), [0229](#), [0251](#), [0252](#), [0259](#), [0261](#), [0262](#), [0269](#), [0271](#), [0272](#), [0279](#), [0301](#), [0302](#), [0309](#), [0311](#), [0312](#), [0319](#), [0321](#), [0322](#), [0329](#), [0351](#), [0352](#), [0359](#), [0361](#), [0362](#), [0369](#), [0371](#), [0372](#), [0379](#), [0401](#), [0402](#), [0409](#), [0411](#), [0412](#), [0419](#), [0421](#), [0422](#), [0429](#), [0451](#), [0452](#), [0459](#), [0461](#), [0462](#), [0469](#), [0471](#), [0472](#), [0479](#), [0701](#), [0702](#), [0709](#), [0711](#), [0712](#), [0719](#), [0721](#), [0722](#), [0729](#), [0750](#), [0760](#), [0770](#), [1001](#), [1011](#), [1021](#)

2.4.3 Nachrichtenkopf.G2GType

Typ: `Nachrichtenkopf.G2GType`

Nachrichtenkopf für Nachrichten von Behörden (bzw. öffentlichen Stellen oder Diensten) an andere Behörden (bzw. öffentliche Stellen oder Dienste).

Abbildung 2.26. Nachrichtenkopf.G2GType

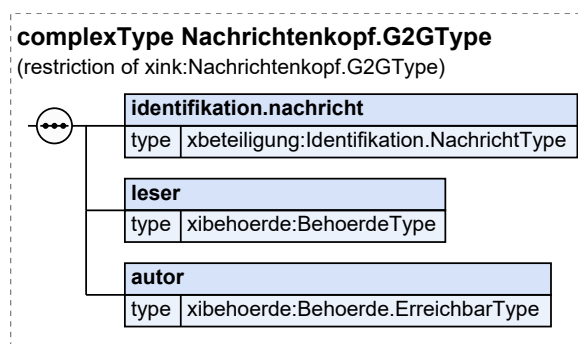

Dieser Typ ist eine Einschränkung des Basistyps `Nachrichtenkopf.G2GType` (siehe [Abschnitt A.3.2 auf Seite 136](#)).

| Kindelemente von <code>Nachrichtenkopf.G2GType</code> | | | | |
|--|---|------|-------|-------|
| Kindelement | Typ | Anz. | Ref. | Seite |
| identifikation.nachricht | <code>Identifikation.NachrichtType</code> | 1 | 2.4.2 | 40 |
| Hier werden die Identifikationsmerkmale zur vorliegenden Nachricht genannt. | | | | |
| leser | <code>BehoerdeType</code> | 1 | A.3.2 | 136 |
| Hier wird die Fachbehörde bzw. Organisation genannt, für die die vorliegende Nachricht bestimmt ist. | | | | |
| autor | <code>Behoerde.ErreichbarType</code> | 1 | A.3.2 | 136 |

| Kindelemente von Nachrichtenkopf.G2GType | | | | |
|--|-----|------|------|-------|
| Kindelement | Typ | Anz. | Ref. | Seite |
| Hier wird die Fachbehörde bzw. Organisation genannt, die die vorliegende Nachricht erstellt hat. | | | | |

2.4.3.1 Nutzung des Datentyps

Dieser Typ kann in den folgenden Nachrichten übermittelt werden: [0201](#), [0202](#), [0209](#), [0211](#), [0212](#), [0219](#), [0221](#), [0222](#), [0229](#), [0251](#), [0252](#), [0259](#), [0261](#), [0262](#), [0269](#), [0271](#), [0272](#), [0279](#), [0301](#), [0302](#), [0309](#), [0311](#), [0312](#), [0319](#), [0321](#), [0322](#), [0329](#), [0351](#), [0352](#), [0359](#), [0361](#), [0362](#), [0369](#), [0371](#), [0372](#), [0379](#), [0401](#), [0402](#), [0409](#), [0411](#), [0412](#), [0419](#), [0421](#), [0422](#), [0429](#), [0451](#), [0452](#), [0459](#), [0461](#), [0462](#), [0469](#), [0471](#), [0472](#), [0479](#), [0701](#), [0702](#), [0709](#), [0711](#), [0712](#), [0719](#), [0721](#), [0722](#), [0729](#), [0750](#), [0760](#), [0770](#), [1001](#), [1011](#), [1021](#)

2.5 Codedatentypen

2.5.1 Code.AbwaegungsvorschlagType

| Codelisten | |
|---------------|---|
| -beschreibung | Vorschläge für das Ergebnis der Abwägung. |
| -nutzung | Typ: 1, Inhalte der Codeliste siehe Seite 113 |
| -kennung | urn:xoev-de:xleitstelle:codeliste:abwaegungsvorschlag |
| -version | 1.0 |

2.5.1.1 Nutzung des Datentyps

Dieser Typ kann in den folgenden Nachrichten übermittelt werden: [0701](#), [0702](#)

2.5.2 Code.AkteurRolleType

| Codelisten | |
|---------------|---|
| -beschreibung | Liste der Rollen der am Vorhaben beteiligten Akteure. |
| -nutzung | Typ: 1, Inhalte der Codeliste siehe Seite 115 |
| -kennung | urn:xoev-de:xleitstelle:codeliste:akteurrolle |
| -version | 1.0 |

2.5.2.1 Nutzung des Datentyps

Dieser Typ kann in den folgenden Nachrichten übermittelt werden: [0201](#), [0202](#), [0251](#), [0252](#), [0301](#), [0302](#), [0351](#), [0352](#), [0401](#), [0402](#), [0451](#), [0452](#), [0750](#)

2.5.3 Code.ArtDerRueckmeldungType

| Codelisten | |
|---------------|---|
| -beschreibung | Gewünschte Art der Rückmeldung eines Nutzers der eine Stellungnahme getätigt hat. |
| -nutzung | Typ: 1, Inhalte der Codeliste siehe Seite 116 |
| -kennung | urn:xoev-de:xleitstelle:codeliste:artderrueckmeldung |
| -version | 1.0 |

2.5.3.1 Nutzung des Datentyps

Dieser Typ kann in den folgenden Nachrichten übermittelt werden: [0701](#), [0702](#)

2.5.4 Code.ArtDerStellungnahmeType

| Codelisten | |
|---------------|---|
| -beschreibung | Auswahl der Art der abgegebenen Stellungnahme. |
| -nutzung | Typ: 1, Inhalte der Codeliste siehe Seite 117 |
| -kennung | urn:xoev-de:xleitstelle:codeliste:artderstellungnahme |
| -version | 1.0 |

2.5.4.1 Nutzung des Datentyps

Dieser Typ kann in den folgenden Nachrichten übermittelt werden: [0701](#), [0702](#)

2.5.5 Code.DatumsartType

| Codelisten | |
|---------------|---|
| -beschreibung | Auswahl der Datumsart. |
| -nutzung | Typ: 1, Inhalte der Codeliste siehe Seite 118 |
| -kennung | urn:xoev-de:xleitstelle:codeliste:datumsart |
| -version | 1.0 |

2.5.5.1 Nutzung des Datentyps

2.5.6 Code.DatumsstatusType

| Codelisten | |
|---------------|---|
| -beschreibung | Auswahl des Status eines Datums. |
| -nutzung | Typ: 1, Inhalte der Codeliste siehe Seite 125 |
| -kennung | urn:xoev-de:xleitstelle:codeliste:datumsstatus |
| -version | 1.0 |

2.5.6.1 Nutzung des Datentyps

2.5.7 Code.FehlerartType

| Codelisten | |
|---------------|---|
| -beschreibung | Fehlerarten, die in einer Quittierungsnachricht übermittelt werden. |
| -nutzung | Typ: 1, Inhalte der Codeliste siehe Seite 119 |
| -kennung | urn:xoev-de:xleitstelle:codeliste:fehlerart |
| -version | 1.0 |

2.5.7.1 Nutzung des Datentyps

Dieser Typ kann in den folgenden Nachrichten übermittelt werden: [0221](#), [0222](#), [0229](#), [0271](#), [0272](#), [0279](#), [0321](#), [0322](#), [0329](#), [0371](#), [0372](#), [0379](#), [0421](#), [0422](#), [0429](#), [0471](#), [0472](#), [0479](#), [0721](#), [0722](#), [0729](#), [0770](#), [1021](#)

2.5.8 Code.PlanartKommuneType

| Codelisten | |
|---------------|--|
| -beschreibung | Art der Planung nach BauGB |
| -nutzung | Typ: 3, siehe Beschreibung |
| -kennung | urn:xoev-de:xleitstelle:codeliste:planartkommune |
| -version | unbestimmt |

2.5.8.1 Nutzung des Datentyps

Dieser Typ kann in den folgenden Nachrichten übermittelt werden: [0401](#), [0402](#), [0451](#), [0452](#), [0750](#)

2.5.9 Code.PlanartRaumordnungType

| Codelisten | |
|---------------|------------------------------------|
| -beschreibung | Art der Planung in der Raumordnung |

| Codelisten | |
|------------|--|
| -nutzung | Typ: 3, siehe Beschreibung |
| -kennung | urn:xoev-de:xleitstelle:codeliste:planartraumordnung |
| -version | unbestimmt |

2.5.9.1 Nutzung des Datentyps

Dieser Typ kann in den folgenden Nachrichten übermittelt werden: [0301](#), [0302](#), [0351](#), [0352](#), [0750](#)

2.5.10 Code.PlanartPlanfeststellungType

| Codelisten | |
|---------------|---|
| -beschreibung | Art der Planung in der Planfeststellung |
| -nutzung | Typ: 1, Inhalte der Codeliste siehe Seite 121 |
| -kennung | urn:xoev-de:xleitstelle:codeliste:planartplanfeststellung |
| -version | 1.0 |

2.5.10.1 Nutzung des Datentyps

Dieser Typ kann in den folgenden Nachrichten übermittelt werden: [0201](#), [0202](#), [0251](#), [0252](#), [0750](#)

2.5.11 Code.PrioritaetDerStellungnahmeType

| Codelisten | |
|---------------|---|
| -beschreibung | Auswahl der Priorität der Stellungnahme |
| -nutzung | Typ: 1, Inhalte der Codeliste siehe Seite 123 |
| -kennung | urn:xoev-de:xleitstelle:codeliste:prioritaetderstellungnahme |
| -version | 1.0 |

2.5.11.1 Nutzung des Datentyps

Dieser Typ kann in den folgenden Nachrichten übermittelt werden: [0701](#), [0702](#)

2.5.12 Code.StatusDerStellungnahmeType

| Codelisten | |
|---------------|---|
| -beschreibung | Auswahl des Status einer Stellungnahme |
| -nutzung | Typ: 1, Inhalte der Codeliste siehe Seite 124 |
| -kennung | urn:xoev-de:xleitstelle:codeliste:statusderstellungnahme |
| -version | 1.0 |

2.5.12.1 Nutzung des Datentyps

Dieser Typ kann in den folgenden Nachrichten übermittelt werden: [0701](#), [0702](#)

2.5.13 Code.VerfahrensartKommuneType

| Codelisten | |
|---------------|---|
| -beschreibung | Auswahl der Verfahrensart Kommune |
| -nutzung | Typ: 1, Inhalte der Codeliste siehe Seite 126 |
| -kennung | urn:xoev-de:xleitstelle:codeliste:verfahrensartkommune |

| Codelisten | |
|------------|-----|
| -version | 1.0 |

2.5.13.1 Nutzung des Datentyps

Dieser Typ kann in den folgenden Nachrichten übermittelt werden: [0401](#), [0402](#), [0451](#), [0452](#), [0750](#)

2.5.14 Code.VerfahrensartRaumordnungType

| Codelisten | |
|---------------|---|
| -beschreibung | Auswahl der Verfahrensart Raumordnung |
| -nutzung | Typ: 1, Inhalte der Codeliste siehe Seite 128 |
| -kennung | urn:xoev-de:xleitstelle:codeliste:verfahrensartraumordnung |
| -version | 1.0 |

2.5.14.1 Nutzung des Datentyps

Dieser Typ kann in den folgenden Nachrichten übermittelt werden: [0301](#), [0302](#), [0351](#), [0352](#), [0750](#)

2.5.15 Code.VerfahrensartPlanfeststellungType

| Codelisten | |
|---------------|---|
| -beschreibung | Auswahl der Verfahrensart Planfeststellung |
| -nutzung | Typ: 1, Inhalte der Codeliste siehe Seite 127 |
| -kennung | urn:xoev-de:xleitstelle:codeliste:verfahrensartplanfeststellung |
| -version | 1.0 |

2.5.15.1 Nutzung des Datentyps

Dieser Typ kann in den folgenden Nachrichten übermittelt werden: [0201](#), [0202](#), [0251](#), [0252](#), [0750](#)

2.5.16 Code.VerfahrenstypType

| Codelisten | |
|---------------|---|
| -beschreibung | Codeliste zur Verfahrenssteuerung |
| -nutzung | Typ: 1, Inhalte der Codeliste siehe Seite 130 |
| -kennung | urn:xoev-de:xleitstelle:codeliste:verfahrenssteuerung |
| -version | 1.0 |

2.5.16.1 Nutzung des Datentyps

2.5.17 Code.VerfahrensunterlagentypType

| Codelisten | |
|---------------|---|
| -beschreibung | Typen bzw. Arten der Unterlagen zum Verfahren |
| -nutzung | Typ: 3, siehe Beschreibung |
| -kennung | urn:xoev-de:xleitstelle:codeliste:verfahrensunterlagentyp |
| -version | unbestimmt |

2.5.17.1 Nutzung des Datentyps

Dieser Typ kann in den folgenden Nachrichten übermittelt werden: [0201](#), [0202](#), [0251](#), [0252](#), [0301](#), [0302](#), [0351](#), [0352](#), [0401](#), [0402](#), [0451](#), [0452](#), [0701](#), [0702](#), [0750](#)

2.5.18 Code.VerfahrensschrittType

| Codelisten | |
|---------------|--|
| -beschreibung | Codeliste für Verfahrensschritte |
| -nutzung | Typ: 3, siehe Beschreibung |
| -kennung | urn:xoev-de:xplanverfahren:codeliste:verfahrensschritt |
| -version | unbestimmt |

2.5.18.1 Nutzung des Datentyps

Dieser Typ kann in den folgenden Nachrichten übermittelt werden: [0201](#), [0202](#), [0251](#), [0252](#), [0301](#), [0302](#), [0351](#), [0352](#), [0401](#), [0402](#), [0451](#), [0452](#), [0750](#)

2.5.19 Code.VormerkungType

| Codelisten | |
|---------------|---|
| -beschreibung | Arten der Vormerkung |
| -nutzung | Typ: 1, Inhalte der Codeliste siehe Seite 132 |
| -kennung | urn:xoev-de:xleitstelle:codeliste:vormerkung |
| -version | 1.0 |

2.5.19.1 Nutzung des Datentyps

Dieser Typ kann in den folgenden Nachrichten übermittelt werden: [0701](#), [0702](#)

2.5.20 Code.XBeteiligungNachrichtenType

| Codelisten | |
|---------------|---|
| -beschreibung | Codeliste der Bezeichnungen aller XBeteiligung-Nachrichten. |
| -nutzung | Typ: 1, Inhalte der Codeliste siehe Seite 133 |
| -kennung | urn:xoev-de:xleitstelle:codeliste:xbeteiligung-nachrichten |
| -version | 1.0 |

2.5.20.1 Nutzung des Datentyps

Dieser Typ kann in den folgenden Nachrichten übermittelt werden: [0201](#), [0202](#), [0209](#), [0211](#), [0212](#), [0219](#), [0221](#), [0222](#), [0229](#), [0251](#), [0252](#), [0259](#), [0261](#), [0262](#), [0269](#), [0271](#), [0272](#), [0279](#), [0301](#), [0302](#), [0309](#), [0311](#), [0312](#), [0319](#), [0321](#), [0322](#), [0329](#), [0351](#), [0352](#), [0359](#), [0361](#), [0362](#), [0369](#), [0371](#), [0372](#), [0379](#), [0401](#), [0402](#), [0409](#), [0411](#), [0412](#), [0419](#), [0421](#), [0422](#), [0429](#), [0451](#), [0452](#), [0459](#), [0461](#), [0462](#), [0469](#), [0471](#), [0472](#), [0479](#), [0701](#), [0702](#), [0709](#), [0711](#), [0712](#), [0719](#), [0721](#), [0722](#), [0729](#), [0750](#), [0760](#), [0770](#), [1001](#), [1011](#), [1021](#)

2.5.21 Code.ZuordnungType

| Codelisten | |
|---------------|---|
| -beschreibung | Liste von der fachlichen Zuordnungen von Stellungnahmen |
| -nutzung | Typ: 1, Inhalte der Codeliste siehe Seite 134 |
| -kennung | urn:xoev-de:xleitstelle:codeliste:zuordnung |
| -version | 1.0 |

2.5.21.1 Nutzung des Datentyps

Dieser Typ kann in den folgenden Nachrichten übermittelt werden: [0701](#), [0702](#)

2.5.22 Code.ZustaendigkeitType

| Codelisten | |
|---------------|---|
| -beschreibung | Liste der Zuständigkeiten |
| -nutzung | Typ: 1, Inhalte der Codeliste siehe Seite 135 |
| -kennung | urn:xoev-de:xleitstelle:codeliste:zustaendigkeit |
| -version | 1.0 |

2.5.22.1 Nutzung des Datentyps

3 Nachrichten zur Verwaltung von Beteiligungsverfahren



Hamburg

Behörde für
Stadtentwicklung
und Wohnen

TODO: Ablaufdiagramme und Nachrichtenübersichtstabelle einfügen



3.1.3 beteiligung2Planung.BeteiligungKommuneNeuNOK.0421

Nachricht: `beteiligung2Planung.BeteiligungKommuneNeuNOK.0421`

Diese negative Quittierungsnachricht wird nach einer erfolglosen Initiierung des Beteiligungsverfahrens von der Beteiligungskomponente an die Planungskomponente gesendet.

Abbildung 3.3. beteiligung2Planung.BeteiligungKommuneNeuNOK.0421

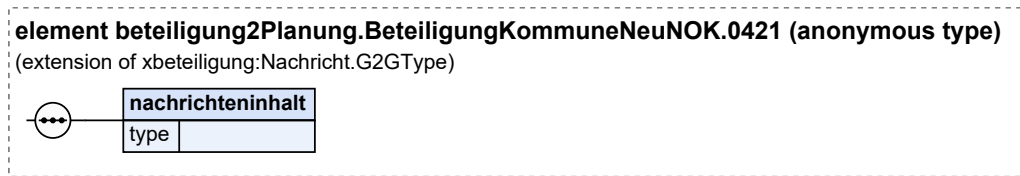

Diese Nachricht ist eine Erweiterung des Basistyps `Nachricht.G2GType` (siehe [Abschnitt 2.4.1 auf Seite 38](#)).

| Kindelement von <code>beteiligung2Planung.BeteiligungKommuneNeuNOK.0421</code> | | | | |
|--|---|------|-----------------------|-------|
| Kindelement | Typ | Anz. | Ref. | Seite |
| <code>nachrichteninhalt</code> | <code>Nachrichteninhalt.template.NOK</code> (Basistyp) | 1 | 2.1.2 | 14 |

3.1.4 planung2Beteiligung.BeteiligungKommuneAktualisieren.0402

Nachricht: `planung2Beteiligung.BeteiligungKommuneAktualisieren.0402`

Diese Nachricht wird im Rahmen des [Use Case 2: Beteiligung initiieren](#) an die Beteiligungskomponente versendet und enthält die zur Aktualisierung des Beteiligungsverfahrens notwendigen Metadaten.

Abbildung 3.4. `planung2Beteiligung.BeteiligungKommuneAktualisieren.0402`

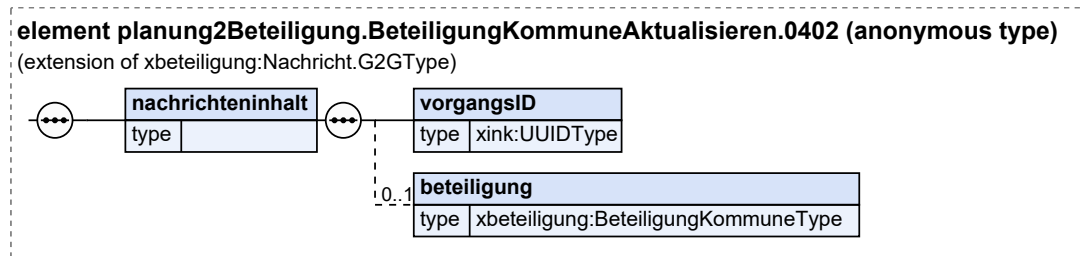

Diese Nachricht ist eine Erweiterung des Basistyps `Nachricht.G2GType` (siehe [Abschnitt 2.4.1 auf Seite 38](#)).

| Kindelement von <code>planung2Beteiligung.BeteiligungKommuneAktualisieren.0402</code> | | | | |
|--|-------------------------------------|------|-----------------------|--------------------|
| Kindelement | Typ | Anz. | Ref. | Seite |
| <code>nachrichteninhalt</code> | | 1 | | |
| <code>vorgangsID</code> | <code>UUIDType</code> | 1 | | |
| Vorgangs-ID des Beteiligungsverfahrens, auf die sich die beteiligte Stelle in ihrer Antwort bezieht. Der Typ dieses Elements ist eine Einschränkung des Basistyps <code>xs:normalizedString</code> . Die Werte müssen dem Muster <code>'[0-9a-fA-F]{8}-[0-9a-fA-F]{4}-[0-9a-fA-F]{4}-[0-9a-fA-F]{4}-[0-9a-fA-F]{12}'</code> entsprechen. | | | | |
| <code>beteiligung</code> | <code>BeteiligungKommuneType</code> | 0..1 | 2.2.4 | 16 |
| Dieses Element enthält die aktualisierten Angaben für zu beteiligende Stelle. | | | | |

3.1.5 beteiligung2Planung.BeteiligungKommuneAktualisierenOK.0412

Nachricht: `beteiligung2Planung.BeteiligungKommuneAktualisierenOK.0412`

Quittierungsnachricht einer erfolgten Aktualisierung des Beteiligungsverfahrens in der Beteiligungskomponente im Rahmen der kommunalen Bauleitplanung.

Abbildung 3.5. `beteiligung2Planung.BeteiligungKommuneAktualisierenOK.0412`

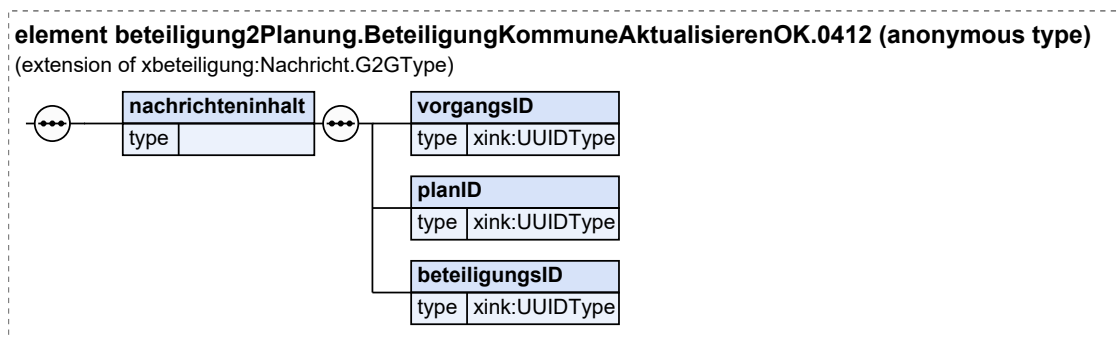

Diese Nachricht ist eine Erweiterung des Basistyps `Nachricht.G2GType` (siehe [Abschnitt 2.4.1 auf Seite 38](#)).

abgeleitet

| Kindelement von <code>beteiligung2Planung.BeteiligungKommuneAktualisierenOK.0412</code> | | | | |
|---|----------|------|------|-------|
| Kindelement | Typ | Anz. | Ref. | Seite |
| nachrichteninhalt | | 1 | | |
| vorgangSID | UUIDType | 1 | | |
| Plan-ID, die in der Nachricht 402 übermittelt wurde. Der Typ dieses Elements ist eine Einschränkung des Basistyps <code>xs:normalizedString</code> . Die Werte müssen dem Muster '[0-9a-fA-F]{8}-[0-9a-fA-F]{4}-[0-9a-fA-F]{4}-[0-9a-fA-F]{4}-[0-9a-fA-F]{12}' entsprechen. | | | | |
| planID | UUIDType | 1 | | |
| Plan-ID, die in der Nachricht 402 übermittelt wurde. Der Typ dieses Elements ist eine Einschränkung des Basistyps <code>xs:normalizedString</code> . Die Werte müssen dem Muster '[0-9a-fA-F]{8}-[0-9a-fA-F]{4}-[0-9a-fA-F]{4}-[0-9a-fA-F]{4}-[0-9a-fA-F]{12}' entsprechen. | | | | |
| beteiligungsID | UUIDType | 1 | | |
| Beteiligungs-ID, die in der Nachricht 402 übermittelt wurde. Der Typ dieses Elements ist eine Einschränkung des Basistyps <code>xs:normalizedString</code> . Die Werte müssen dem Muster '[0-9a-fA-F]{8}-[0-9a-fA-F]{4}-[0-9a-fA-F]{4}-[0-9a-fA-F]{4}-[0-9a-fA-F]{12}' entsprechen. | | | | |

3.1.6 beteiligung2Planung.BeteiligungKommuneAktualisierenNOK.0422

Nachricht: `beteiligung2Planung.BeteiligungKommuneAktualisierenNOK.0422`

Negative Quittierungsnachricht einer misserfolgten Aktualisierung des Beteiligungsverfahrens in der Beteiligungskomponente im Rahmen der kommunalen Bauleitplanung.

Abbildung 3.6. `beteiligung2Planung.BeteiligungKommuneAktualisierenNOK.0422`

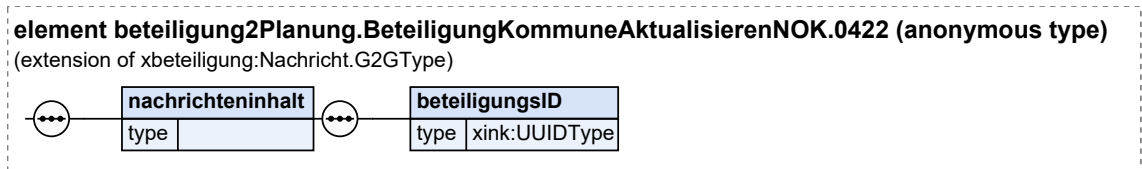

Diese Nachricht ist eine Erweiterung des Basistyps `Nachricht.G2GType`. (siehe [Abschnitt 2.4.1 auf Seite 38](#)).

absolut

| Kindelement von <code>beteiligung2Planung.BeteiligungKommuneAktualisierenNOK.0422</code> | | | | |
|---|---|------|-------|-------|
| Kindelement | Typ | Anz. | Ref. | Seite |
| nachrichteninhalt | <code>Nachrichteninhalt.template.NOK</code> (Basistyp) | 1 | 2.1.2 | 14 |
| beteiligungsID | UUIDType | 1 | | |
| Beteiligungs-ID, die in der Nachricht 402 übermittelt wurde. Der Typ dieses Elements ist eine Einschränkung des Basistyps <code>xs:normalizedString</code> . Die Werte müssen dem Muster '[0-9a-fA-F]{8}-[0-9a-fA-F]{4}-[0-9a-fA-F]{4}-[0-9a-fA-F]{4}-[0-9a-fA-F]{12}' entsprechen. | | | | |

3.1.7 planung2Beteiligung.BeteiligungKommuneLoeschen.0409

Nachricht: `planung2Beteiligung.BeteiligungKommuneLoeschen.0409`

Diese Nachricht wird von der Planungs- an die Beteiligungskomponente versendet und enthält die zum Löschen (z.B. bei irrtümlicher Anlage) notwendigen Metadaten.

was löschen?

Abbildung 3.7. `planung2Beteiligung.BeteiligungKommuneLoeschen.0409`

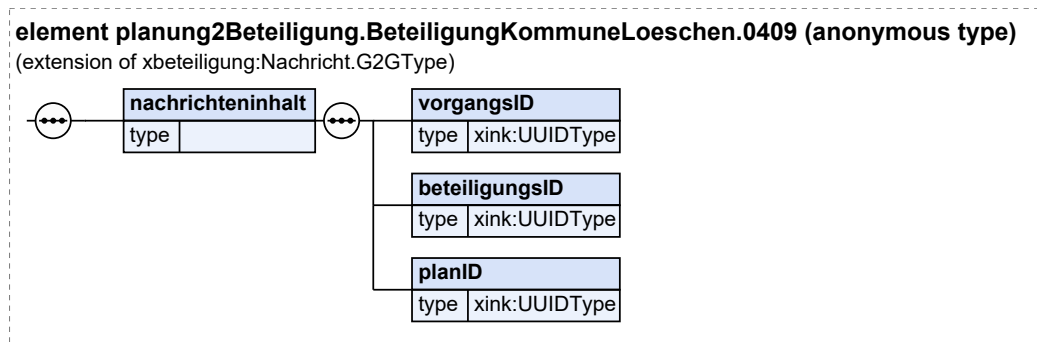

Diese Nachricht ist eine Erweiterung des Basistyps `Nachricht.G2GType` (siehe [Abschnitt 2.4.1 auf Seite 38](#)).

| Kindelement von <code>planung2Beteiligung.BeteiligungKommuneLoeschen.0409</code> | | | | |
|---|----------|------|------|-------|
| Kindelement | Typ | Anz. | Ref. | Seite |
| nachrichteninhalt | | 1 | | |
| vorgangID | UUIDType | 1 | | |
| Die Vorgangs-ID, die in der Nachricht 401 übermittelt wurde. Der Typ dieses Elements ist eine Einschränkung des Basistyps <code>xs:normalizedString</code> . Die Werte müssen dem Muster '[0-9a-fA-F]{8}-[0-9a-fA-F]{4}-[0-9a-fA-F]{4}-[0-9a-fA-F]{4}-[0-9a-fA-F]{12}' entsprechen. | | | | |
| beteiligungsID | UUIDType | 1 | | |
| Die Beteiligungs-ID, die in der Nachricht 401 übermittelt wurde. Der Typ dieses Elements ist eine Einschränkung des Basistyps <code>xs:normalizedString</code> . Die Werte müssen dem Muster '[0-9a-fA-F]{8}-[0-9a-fA-F]{4}-[0-9a-fA-F]{4}-[0-9a-fA-F]{4}-[0-9a-fA-F]{12}' entsprechen. | | | | |
| planID | UUIDType | 1 | | |
| Die Plan-ID, die in der Nachricht 401 übermittelt wurde. Der Typ dieses Elements ist eine Einschränkung des Basistyps <code>xs:normalizedString</code> . Die Werte müssen dem Muster '[0-9a-fA-F]{8}-[0-9a-fA-F]{4}-[0-9a-fA-F]{4}-[0-9a-fA-F]{4}-[0-9a-fA-F]{12}' entsprechen. | | | | |

3.1.8 beteiligung2Planung.BeteiligungKommuneLoeschenOK.0419

Nachricht: `beteiligung2Planung.BeteiligungKommuneLoeschenOK.0419`

Diese Quittierungsnachricht wird nach einem erfolgreichen Löschversuch einer Beteiligung versendet.

Abbildung 3.8. beteiligung2Planung.BeteiligungKommuneLoeschenOK.0419

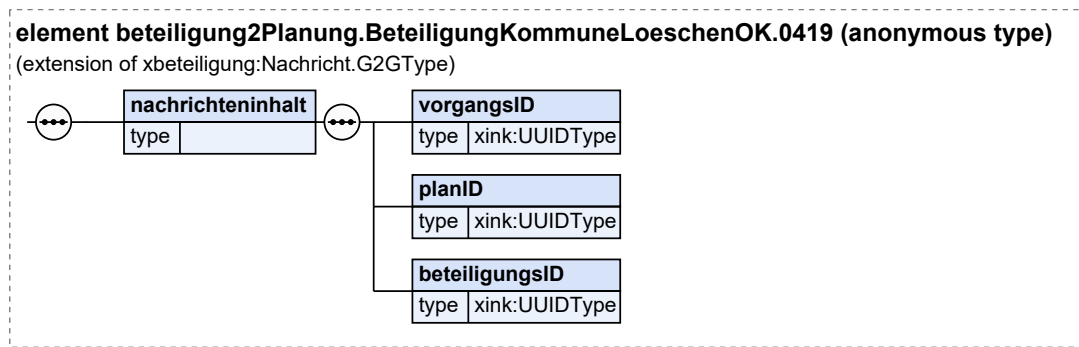

Diese Nachricht ist eine Erweiterung des Basistyps `Nachricht.G2GType` (siehe [Abschnitt 2.4.1 auf Seite 38](#)).

ableiten

| Kindelement von <code>beteiligung2Planung.BeteiligungKommuneLoeschenOK.0419</code> | | | | |
|---|-----------------------|------|------|-------|
| Kindelement | Typ | Anz. | Ref. | Seite |
| nachrichteninhalt | | 1 | | |
| vorgangID | <code>UUIDType</code> | 1 | | |
| Vorgangs-ID, die in der Nachricht 409 übermittelt wurde. Der Typ dieses Elements ist eine Einschränkung des Basistyps <code>xs:normalizedString</code> . Die Werte müssen dem Muster '[0-9a-fA-F]{8}-[0-9a-fA-F]{4}-[0-9a-fA-F]{4}-[0-9a-fA-F]{4}-[0-9a-fA-F]{12}' entsprechen. | | | | |
| planID | <code>UUIDType</code> | 1 | | |
| Plan-ID, die in der Nachricht 409 übermittelt wurde. Der Typ dieses Elements ist eine Einschränkung des Basistyps <code>xs:normalizedString</code> . Die Werte müssen dem Muster '[0-9a-fA-F]{8}-[0-9a-fA-F]{4}-[0-9a-fA-F]{4}-[0-9a-fA-F]{4}-[0-9a-fA-F]{12}' entsprechen. | | | | |
| beteiligungsID | <code>UUIDType</code> | 1 | | |
| Beteiligungs-ID, die in der Nachricht 409 übermittelt wurde. Der Typ dieses Elements ist eine Einschränkung des Basistyps <code>xs:normalizedString</code> . Die Werte müssen dem Muster '[0-9a-fA-F]{8}-[0-9a-fA-F]{4}-[0-9a-fA-F]{4}-[0-9a-fA-F]{4}-[0-9a-fA-F]{12}' entsprechen. | | | | |

3.1.9 beteiligung2Planung.BeteiligungKommuneLoeschenNOK.0429

Nachricht: `beteiligung2Planung.BeteiligungKommuneLoeschenNOK.0429`

Diese Quittierungsnachricht wird nach einem fehlgeschlagenem Löschversuch versendet.

Abbildung 3.9. beteiligung2Planung.BeteiligungKommuneLoeschenNOK.0429

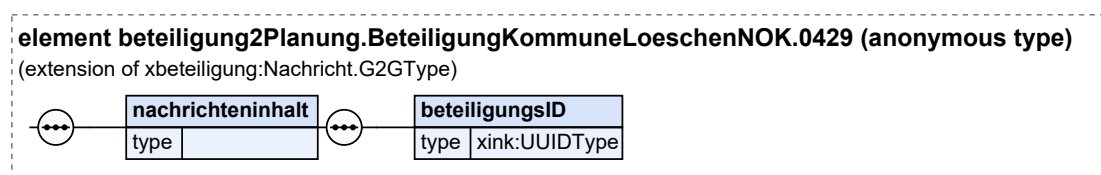

Diese Nachricht ist eine Erweiterung des Basistyps `Nachricht.G2GType` (siehe [Abschnitt 2.4.1 auf Seite 38](#)).

ableiten

| Kindelement von <code>beteiligung2Planung.BeteiligungKommuneLoeschenNOK.0429</code> | | | | |
|--|---|------|-------|-------|
| Kindelement | Typ | Anz. | Ref. | Seite |
| <code>nachrichteninhalt</code> | <code>Nachrichteninhalt.template.NOK</code> (Basistyp) | 1 | 2.1.2 | 14 |
| <code>beteiligungsID</code> | <code>UUIDType</code> | 1 | | |
| <p>Beteiligungs-ID, die in der Nachricht 409 übermittelt wurde.</p> <p>Der Typ dieses Elements ist eine Einschränkung des Basistyps <code>xs:normalizedString</code>.</p> <p>Die Werte müssen dem Muster <code>'[0-9a-fA-F]{8}-[0-9a-fA-F]{4}-[0-9a-fA-F]{4}-[0-9a-fA-F]{4}-[0-9a-fA-F]{12}'</code> entsprechen.</p> | | | | |

3.2 Nachrichten der Raumordnung

3.2.1 planung2Beteiligung.BeteiligungRaumordnungNeu.0301

Nachricht: `planung2Beteiligung.BeteiligungRaumordnungNeu.0301`

Diese Nachricht wird im Rahmen des [Use Case 2: Beteiligung initiieren](#) an die Beteiligungskomponente versendet und enthält die zur Anlage des Beteiligungsverfahrens notwendigen Metadaten.

Abbildung 3.10. `planung2Beteiligung.BeteiligungRaumordnungNeu.0301`

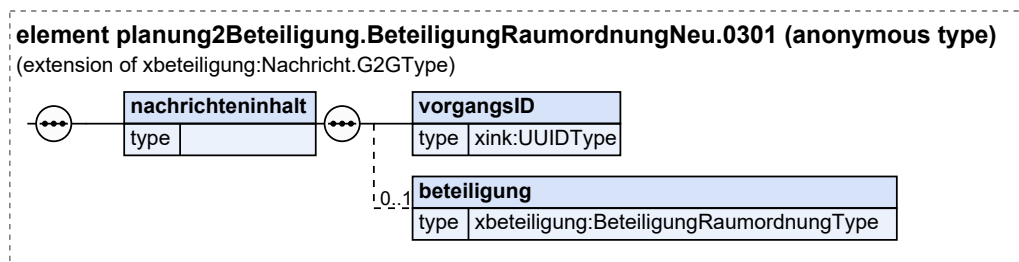

Diese Nachricht ist eine Erweiterung des Basistyps `Nachricht.G2GType` (siehe [Abschnitt 2.4.1 auf Seite 38](#)).

| Kindelement von <code>planung2Beteiligung.BeteiligungRaumordnungNeu.0301</code> | | | | |
|---|---|------|-------|-------|
| Kindelement | Typ | Anz. | Ref. | Seite |
| <code>nachrichteninhalt</code> | | 1 | | |
| <code>vorgangID</code> | <code>UUIDType</code> | 1 | | |
| Vorgangs-ID des Beteiligungsverfahrens, auf die sich die beteiligte Stelle in ihrer Antwort bezieht. Der Typ dieses Elements ist eine Einschränkung des Basistyps <code>xs:normalizedString</code> . Die Werte müssen dem Muster '[0-9a-fA-F]{8}-[0-9a-fA-F]{4}-[0-9a-fA-F]{4}-[0-9a-fA-F]{4}-[0-9a-fA-F]{12}' entsprechen. | | | | |
| <code>beteiligung</code> | <code>BeteiligungRaumordnungType</code> | 0..1 | 2.2.6 | 20 |
| Dieses Element enthält alle Angaben zur Initiierung einer Beteiligung. | | | | |

3.2.2 beteiligung2Planung.BeteiligungRaumordnungNeuOK.0311

Nachricht: `beteiligung2Planung.BeteiligungRaumordnungNeuOK.0311`

Diese negative Quittierungsnachricht wird nach einer erfolglosen Initiierung des Beteiligungsverfahrens von der Beteiligungskomponente an die Planungskomponente gesendet.

Abbildung 3.11. `beteiligung2Planung.BeteiligungRaumordnungNeuOK.0311`

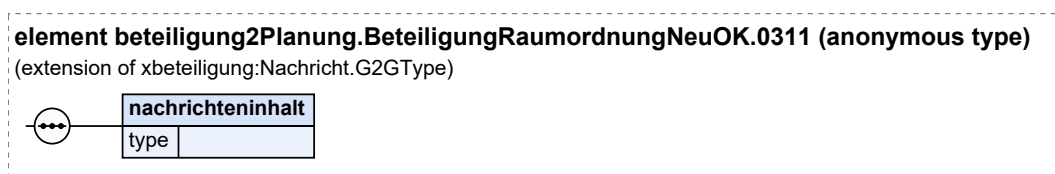

Diese Nachricht ist eine Erweiterung des Basistyps `Nachricht.G2GType` (siehe [Abschnitt 2.4.1 auf Seite 38](#)).

| Kindelement von <code>beteiligung2Planung.BeteiligungRaumordnungNeuOK.0311</code> | | | | |
|---|--|------|-------|-------|
| Kindelement | Typ | Anz. | Ref. | Seite |
| <code>nachrichteninhalt</code> | <code>Nachrichteninhalt.template.OK</code> (Basistyp) | 1 | 2.1.1 | 13 |

3.2.3 beteiligung2Planung.BeteiligungRaumordnungNeuNOK.0321

Nachricht: `beteiligung2Planung.BeteiligungRaumordnungNeuNOK.0321`

Diese negative Quittierungsnachricht wird nach einer erfolglosen Initiierung des Beteiligungsverfahrens von der Beteiligungskomponente an die Planungskomponente gesendet.

Abbildung 3.12. beteiligung2Planung.BeteiligungRaumordnungNeuNOK.0321



Diese Nachricht ist eine Erweiterung des Basistyps `Nachricht.G2GType` (siehe [Abschnitt 2.4.1 auf Seite 38](#)).

| Kindelement von <code>beteiligung2Planung.BeteiligungRaumordnungNeuNOK.0321</code> | | | | |
|--|---|------|-----------------------|-------|
| Kindelement | Typ | Anz. | Ref. | Seite |
| <code>nachrichteninhalt</code> | <code>Nachrichteninhalt.template.NOK</code> (Basistyp) | 1 | 2.1.2 | 14 |

3.2.4 planung2Beteiligung.BeteiligungRaumordnungAktualisieren.0302

Nachricht: `planung2Beteiligung.BeteiligungRaumordnungAktualisieren.0302`

Diese Nachricht wird im Rahmen des [Use Case 2: Beteiligung initiieren](#) an die Beteiligungskomponente versendet und enthält die zur Aktualisierung des Beteiligungsverfahrens notwendigen Metadaten.

Abbildung 3.13. `planung2Beteiligung.BeteiligungRaumordnungAktualisieren.0302`

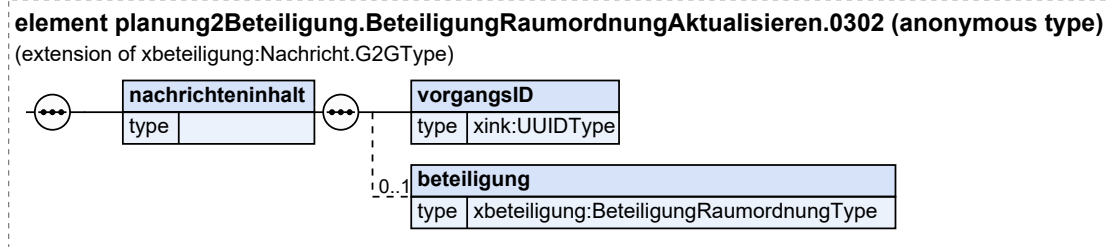

Diese Nachricht ist eine Erweiterung des Basistyps `Nachricht.G2GType` (siehe [Abschnitt 2.4.1 auf Seite 38](#)).

| Kindelement von <code>planung2Beteiligung.BeteiligungRaumordnungAktualisieren.0302</code> | | | | |
|--|---|------|-----------------------|--------------------|
| Kindelement | Typ | Anz. | Ref. | Seite |
| <code>nachrichteninhalt</code> | | 1 | | |
| <code>vorgangSID</code> | <code>UUIDType</code> | 1 | | |
| Vorgangs-ID des Beteiligungsverfahrens, auf die sich die beteiligte Stelle in ihrer Antwort bezieht. Der Typ dieses Elements ist eine Einschränkung des Basistyps <code>xs:normalizedString</code> . Die Werte müssen dem Muster <code>'[0-9a-fA-F]{8}-[0-9a-fA-F]{4}-[0-9a-fA-F]{4}-[0-9a-fA-F]{4}-[0-9a-fA-F]{12}'</code> entsprechen. | | | | |
| <code>beteiligung</code> | <code>BeteiligungRaumordnungType</code> | 0..1 | 2.2.6 | 20 |
| Dieses Element enthält die aktualisierten Angaben für zu beteiligende Stelle. | | | | |

3.2.5

beteiligung2Planung.BeteiligungRaumordnungAktualisierenOK.0312

Nachricht: `beteiligung2Planung.BeteiligungRaumordnungAktualisierenOK.0312`

Quittierungsnachricht einer erfolgten Aktualisierung des Beteiligungsverfahrens in der Beteiligungskomponente.

Abbildung 3.14. `beteiligung2Planung.BeteiligungRaumordnungAktualisierenOK.0312`

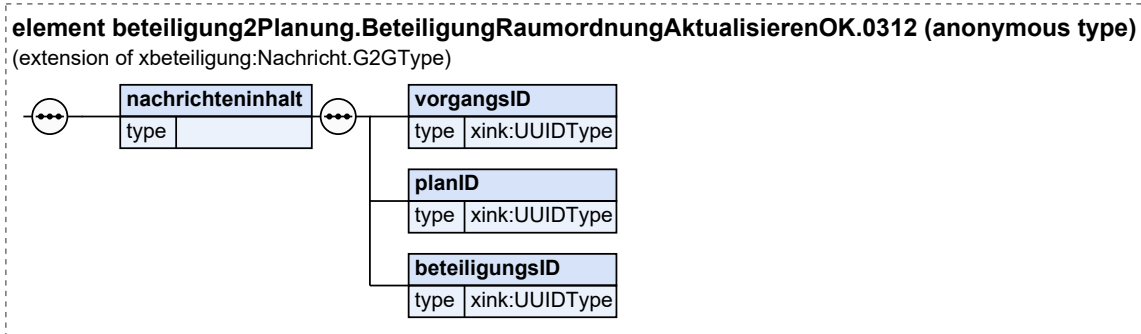

Diese Nachricht ist eine Erweiterung des Basistyps `Nachricht.G2GType` (siehe [Abschnitt 2.4.1 auf Seite 38](#)).

abhi

| Kindelement von <code>beteiligung2Planung.BeteiligungRaumordnungAktualisierenOK.0312</code> | | | | |
|---|----------|------|------|-------|
| Kindelement | Typ | Anz. | Ref. | Seite |
| nachrichteninhalt | | 1 | | |
| vorgangSID | UUIDType | 1 | | |
| Plan-ID, die in der Nachricht 402 übermittelt wurde. Der Typ dieses Elements ist eine Einschränkung des Basistyps <code>xs:normalizedString</code> . Die Werte müssen dem Muster '[0-9a-fA-F]{8}-[0-9a-fA-F]{4}-[0-9a-fA-F]{4}-[0-9a-fA-F]{4}-[0-9a-fA-F]{12}' entsprechen. | | | | |
| planID | UUIDType | 1 | | |
| Plan-ID, die in der Nachricht 402 übermittelt wurde. Der Typ dieses Elements ist eine Einschränkung des Basistyps <code>xs:normalizedString</code> . Die Werte müssen dem Muster '[0-9a-fA-F]{8}-[0-9a-fA-F]{4}-[0-9a-fA-F]{4}-[0-9a-fA-F]{4}-[0-9a-fA-F]{12}' entsprechen. | | | | |
| beteiligungsID | UUIDType | 1 | | |
| Beteiligungs-ID, die in der Nachricht 402 übermittelt wurde. Der Typ dieses Elements ist eine Einschränkung des Basistyps <code>xs:normalizedString</code> . Die Werte müssen dem Muster '[0-9a-fA-F]{8}-[0-9a-fA-F]{4}-[0-9a-fA-F]{4}-[0-9a-fA-F]{4}-[0-9a-fA-F]{12}' entsprechen. | | | | |

3.2.6

beteiligung2Planung.BeteiligungRaumordnungAktualisierenNOK.0322

Nachricht: `beteiligung2Planung.BeteiligungRaumordnungAktualisierenNOK.0322`

Negative Quittierungsnachricht einer misserfolgten Aktualisierung des Beteiligungsverfahrens in der Beteiligungskomponente.

Abbildung 3.15. beteiligung2Planung.BeteiligungRaumordnungAktualisierenNOK.0322

element beteiligung2Planung.BeteiligungRaumordnungAktualisierenNOK.0322 (anonymous type)

(extension of `xbeteiligung:Nachricht.G2GType`)

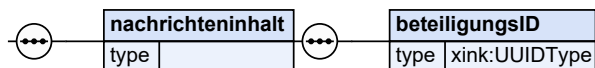

Diese Nachricht ist eine Erweiterung des Basistyps `Nachricht.G2GType` (siehe [Abschnitt 2.4.1 auf Seite 38](#)).

abhis

| Kindelement von <code>beteiligung2Planung.BeteiligungRaumordnungAktualisierenNOK.0322</code> | | | | |
|---|---|------|-------|-------|
| Kindelement | Typ | Anz. | Ref. | Seite |
| nachrichteninhalt | <code>Nachrichteninhalt.template.NOK</code> (Basistyp) | 1 | 2.1.2 | 14 |
| beteiligungsID | UUIDType | 1 | | |
| Beteiligungs-ID, die in der Nachricht 402 übermittelt wurde. Der Typ dieses Elements ist eine Einschränkung des Basistyps <code>xs:normalizedString</code> . Die Werte müssen dem Muster '[0-9a-fA-F]{8}-[0-9a-fA-F]{4}-[0-9a-fA-F]{4}-[0-9a-fA-F]{4}-[0-9a-fA-F]{12}' entsprechen. | | | | |

3.2.7 planung2Beteiligung.BeteiligungRaumordnungLoeschen.0309

Nachricht: `planung2Beteiligung.BeteiligungRaumordnungLoeschen.0309`

Diese Nachricht wird von der Planungs- an die Beteiligungskomponente versendet und enthält die zum Löschen (z.B. bei irrtümlicher Anlage) notwendigen Metadaten.

Abbildung 3.16. `planung2Beteiligung.BeteiligungRaumordnungLoeschen.0309`

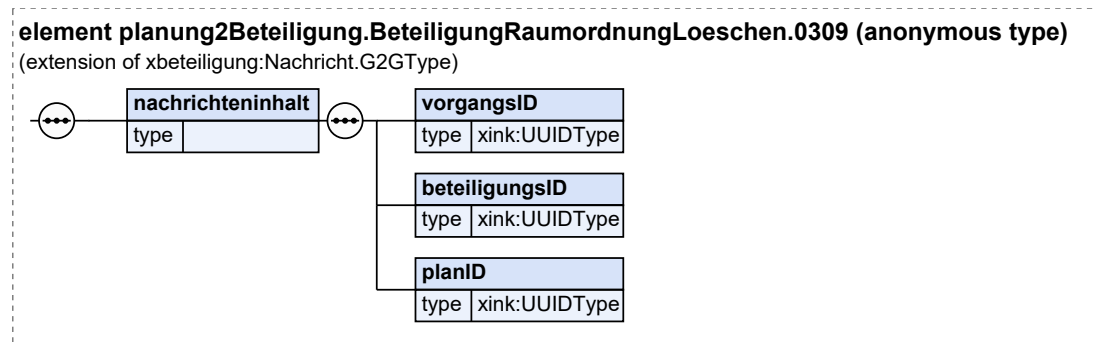

Diese Nachricht ist eine Erweiterung des Basistyps `Nachricht.G2GType` (siehe [Abschnitt 2.4.1 auf Seite 38](#)).

| Kindelement von <code>planung2Beteiligung.BeteiligungRaumordnungLoeschen.0309</code> | | | | |
|---|----------|------|------|-------|
| Kindelement | Typ | Anz. | Ref. | Seite |
| nachrichteninhalt | | 1 | | |
| vorgangID | UUIDType | 1 | | |
| Die Vorgangs-ID, die in der Nachricht 401 übermittelt wurde. Der Typ dieses Elements ist eine Einschränkung des Basistyps <code>xs:normalizedString</code> . Die Werte müssen dem Muster '[0-9a-fA-F]{8}-[0-9a-fA-F]{4}-[0-9a-fA-F]{4}-[0-9a-fA-F]{4}-[0-9a-fA-F]{12}' entsprechen. | | | | |
| beteiligungsID | UUIDType | 1 | | |
| Die Beteiligungs-ID, die in der Nachricht 401 übermittelt wurde. Der Typ dieses Elements ist eine Einschränkung des Basistyps <code>xs:normalizedString</code> . Die Werte müssen dem Muster '[0-9a-fA-F]{8}-[0-9a-fA-F]{4}-[0-9a-fA-F]{4}-[0-9a-fA-F]{4}-[0-9a-fA-F]{12}' entsprechen. | | | | |
| planID | UUIDType | 1 | | |
| Die Plan-ID, die in der Nachricht 401 übermittelt wurde. Der Typ dieses Elements ist eine Einschränkung des Basistyps <code>xs:normalizedString</code> . Die Werte müssen dem Muster '[0-9a-fA-F]{8}-[0-9a-fA-F]{4}-[0-9a-fA-F]{4}-[0-9a-fA-F]{4}-[0-9a-fA-F]{12}' entsprechen. | | | | |

3.2.8 beteiligung2Planung.BeteiligungRaumordnungLoeschenOK.0319

Nachricht: `beteiligung2Planung.BeteiligungRaumordnungLoeschenOK.0319`

Diese Quittierungsnachricht wird nach einem erfolgreichen Löschversuch einer Beteiligung versendet.

| Kindelement von <code>beteiligung2Planung.BeteiligungRaumordnungLoeschenNOK.0329</code> | | | | |
|--|---|------|-------|-------|
| Kindelement | Typ | Anz. | Ref. | Seite |
| <code>nachrichteninhalt</code> | <code>Nachrichteninhalt.template.NOK</code> (Basistyp) | 1 | 2.1.2 | 14 |
| <code>beteiligungsID</code> | <code>UUIDType</code> | 1 | | |
| <p>Beteiligungs-ID, die in der Nachricht 409 übermittelt wurde.</p> <p>Der Typ dieses Elements ist eine Einschränkung des Basistyps <code>xs:normalizedString</code>.</p> <p>Die Werte müssen dem Muster <code>'[0-9a-fA-F]{8}-[0-9a-fA-F]{4}-[0-9a-fA-F]{4}-[0-9a-fA-F]{4}-[0-9a-fA-F]{12}'</code> entsprechen.</p> | | | | |

3.3 Nachrichten der Planfestellung

Einleitung

3.3.1 planung2Beteiligung.BeteiligungPlanfeststellungNeu.0201

Nachricht: `planung2Beteiligung.BeteiligungPlanfeststellungNeu.0201`

Diese Nachricht wird im Rahmen des [Use Case 2: Beteiligung initiieren](#) an die Beteiligungskomponente versendet und enthält die zur Anlage des Beteiligungsverfahrens notwendigen Metadaten.

Abbildung 3.19. `planung2Beteiligung.BeteiligungPlanfeststellungNeu.0201`

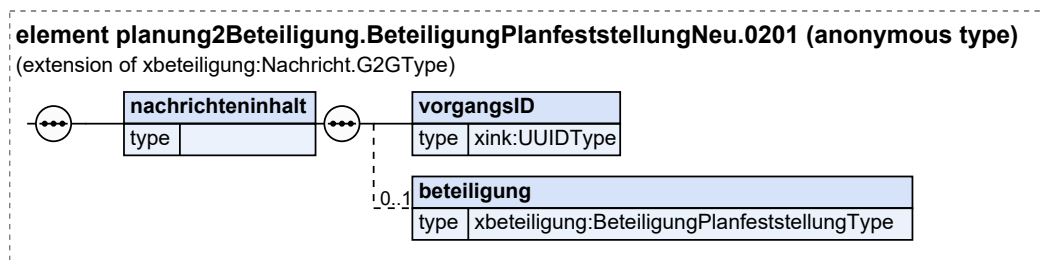

Diese Nachricht ist eine Erweiterung des Basistyps `Nachricht.G2GType` (siehe [Abschnitt 2.4.1 auf Seite 38](#)).

| Kindelement von <code>planung2Beteiligung.BeteiligungPlanfeststellungNeu.0201</code> | | | | |
|---|--|----------------------|-------|-------|
| Kindelement | Typ | Anz. | Ref. | Seite |
| nachrichteninhalt | | 1 | | |
| vorgangsid | <code>UUIDType</code> | 1 | | |
| Vorgangs-ID des Beteiligungsverfahrens, auf die sich die beteiligte Stelle in ihrer Antwort bezieht. Der Typ dieses Elements ist eine Einschränkung des Basistyps <code>xs:normalizedString</code> . Die Werte müssen dem Muster '[0-9a-fA-F]{8}-[0-9a-fA-F]{4}-[0-9a-fA-F]{4}-[0-9a-fA-F]{4}-[0-9a-fA-F]{12}' entsprechen. | | | | |
| beteiligung | <code>BeteiligungPlanfeststellungType</code> | 1 0..1 | 2.2.8 | 24 |
| Dieses Element enthält alle Angaben zur Initiierung einer Beteiligung. | | | | |

3.3.2 beteiligung2Planung.BeteiligungPlanfeststellungNeuOK.0211

Nachricht: `beteiligung2Planung.BeteiligungPlanfeststellungNeuOK.0211`

Diese negative Quittierungsnachricht wird nach einer erfolglosen Initiierung des Beteiligungsverfahrens von der Beteiligungskomponente an die Planungskomponente gesendet.

Abbildung 3.20. `beteiligung2Planung.BeteiligungPlanfeststellungNeuOK.0211`

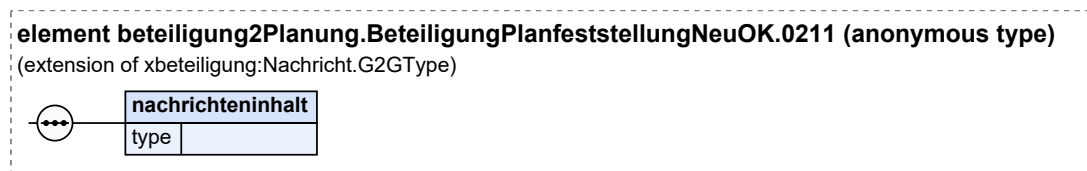

Diese Nachricht ist eine Erweiterung des Basistyps `Nachricht.G2GType` (siehe [Abschnitt 2.4.1 auf Seite 38](#)).

| Kindelement von <code>beteiligung2Planung.BeteiligungPlanfeststellungNeuOK.0211</code> | | | | |
|--|--|------|-------|-------|
| Kindelement | Typ | Anz. | Ref. | Seite |
| nachrichteninhalt | <code>Nachrichteninhalt.template.OK</code> (Basistyp) | 1 | 2.1.1 | 13 |

3.3.3 beteiligung2Planung.BeteiligungPlanfeststellungNeuNOK.0221

Nachricht: `beteiligung2Planung.BeteiligungPlanfeststellungNeuNOK.0221`

Diese negative Quittierungsnachricht wird nach einer erfolglosen Initiierung des Beteiligungsverfahrens von der Beteiligungskomponente an die Planungskomponente gesendet.

Abbildung 3.21. beteiligung2Planung.BeteiligungPlanfeststellungNeuNOK.0221



Diese Nachricht ist eine Erweiterung des Basistyps `Nachricht.G2GType` (siehe [Abschnitt 2.4.1 auf Seite 38](#)).

| Kindelement von <code>beteiligung2Planung.BeteiligungPlanfeststellungNeuNOK.0221</code> | | | | |
|---|---|------|-------|-------|
| Kindelement | Typ | Anz. | Ref. | Seite |
| <code>nachrichteninhalt</code> | <code>Nachrichteninhalt.template.NOK</code> (Basistyp) | 1 | 2.1.2 | 14 |

3.3.4 planung2Beteiligung.BeteiligungPlanfeststellungAktualisieren.0202

Nachricht: `planung2Beteiligung.BeteiligungPlanfeststellungAktualisieren.0202`

Diese Nachricht wird im Rahmen des [Use Case 2: Beteiligung initiieren](#) an die Beteiligungskomponente versendet und enthält die zur Aktualisierung des Beteiligungsverfahrens notwendigen Metadaten.

Abbildung 3.22. `planung2Beteiligung.BeteiligungPlanfeststellungAktualisieren.0202`

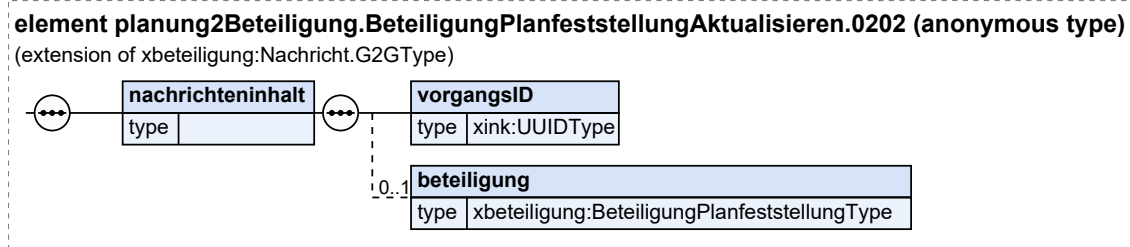

Diese Nachricht ist eine Erweiterung des Basistyps `Nachricht.G2GType` (siehe [Abschnitt 2.4.1 auf Seite 38](#)).

| Kindelement von <code>planung2Beteiligung.BeteiligungPlanfeststellungAktualisieren.0202</code> | | | | |
|--|--|------|-------|-------|
| Kindelement | Typ | Anz. | Ref. | Seite |
| <code>nachrichteninhalt</code> | | 1 | | |
| <code>vorgangsiD</code> | <code>UUIDType</code> | 1 | | |
| Vorgangs-ID des Beteiligungsverfahrens, auf die sich die beteiligte Stelle in ihrer Antwort bezieht. Der Typ dieses Elements ist eine Einschränkung des Basistyps <code>xs:normalizedString</code> . Die Werte müssen dem Muster <code>'[0-9a-fA-F]{8}-[0-9a-fA-F]{4}-[0-9a-fA-F]{4}-[0-9a-fA-F]{4}-[0-9a-fA-F]{12}'</code> entsprechen. | | | | |
| <code>beteiligung</code> | <code>BeteiligungPlanfeststellungType</code> | 0..1 | 2.2.8 | 24 |
| Dieses Element enthält die aktualisierten Angaben für zu beteiligende Stelle. | | | | |

3.3.5

beteiligung2Planung.BeteiligungPlanfeststellungAktualisierenOK.0212

Nachricht: `beteiligung2Planung.BeteiligungPlanfeststellungAktualisierenOK.0212`

Quittierungsnachricht einer erfolgten Aktualisierung des Beteiligungsverfahrens in der Beteiligungskomponente.

Abbildung 3.23. `beteiligung2Planung.BeteiligungPlanfeststellungAktualisierenOK.0212`

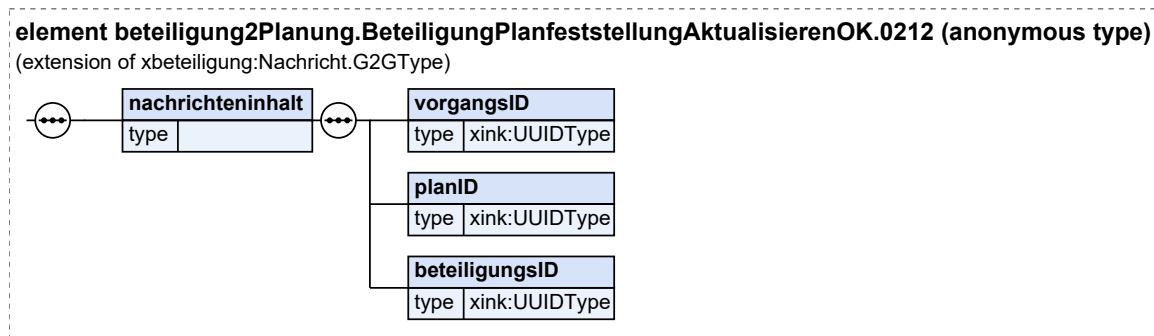

Diese Nachricht ist eine Erweiterung des Basistyps `Nachricht.G2GType` (siehe [Abschnitt 2.4.1 auf Seite 38](#)).

Abbildung

| Kindelement von <code>beteiligung2Planung.BeteiligungPlanfeststellungAktualisierenOK.0212</code> | | | | |
|---|----------|------|------|-------|
| Kindelement | Typ | Anz. | Ref. | Seite |
| nachrichteninhalt | | 1 | | |
| vorgangSID | UUIDType | 1 | | |
| Plan-ID, die in der Nachricht 402 übermittelt wurde. Der Typ dieses Elements ist eine Einschränkung des Basistyps <code>xs:normalizedString</code> . Die Werte müssen dem Muster '[0-9a-fA-F]{8}-[0-9a-fA-F]{4}-[0-9a-fA-F]{4}-[0-9a-fA-F]{4}-[0-9a-fA-F]{12}' entsprechen. | | | | |
| planID | UUIDType | 1 | | |
| Plan-ID, die in der Nachricht 402 übermittelt wurde. Der Typ dieses Elements ist eine Einschränkung des Basistyps <code>xs:normalizedString</code> . Die Werte müssen dem Muster '[0-9a-fA-F]{8}-[0-9a-fA-F]{4}-[0-9a-fA-F]{4}-[0-9a-fA-F]{4}-[0-9a-fA-F]{12}' entsprechen. | | | | |
| beteiligungsID | UUIDType | 1 | | |
| Beteiligungs-ID, die in der Nachricht 402 übermittelt wurde. Der Typ dieses Elements ist eine Einschränkung des Basistyps <code>xs:normalizedString</code> . Die Werte müssen dem Muster '[0-9a-fA-F]{8}-[0-9a-fA-F]{4}-[0-9a-fA-F]{4}-[0-9a-fA-F]{4}-[0-9a-fA-F]{12}' entsprechen. | | | | |

3.3.6

beteiligung2Planung.BeteiligungPlanfeststellungAktualisierenNOK.0222

Nachricht:

`beteiligung2Planung.BeteiligungPlanfeststellungAktualisierenNOK.0222`

Negative Quittierungsnachricht einer misserfolgten Aktualisierung des Beteiligungsverfahrens in der Beteiligungskomponente.

Abbildung 3.24. beteiligung2Planung.BeteiligungPlanfeststellungAktualisierenNOK.0222

element beteiligung2Planung.BeteiligungPlanfeststellungAktualisierenNOK.0222 (anonymous type)
(extension of `xbeteiligung:Nachricht.G2GType`)

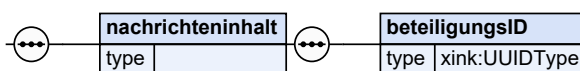

Diese Nachricht ist eine Erweiterung des Basistyps `Nachricht.G2GType` (siehe [Abschnitt 2.4.1 auf Seite 38](#)).

| Kindelement von <code>beteiligung2Planung.BeteiligungPlanfeststellungAktualisierenNOK.0222</code> | | | | |
|---|---|------|-------|-------|
| Kindelement | Typ | Anz. | Ref. | Seite |
| nachrichteninhalt | <code>Nachrichteninhalt.template.NOK</code> (Basistyp) | 1 | 2.1.2 | 14 |
| beteiligungsID | UUIDType | 1 | | |
| Beteiligungs-ID, die in der Nachricht 402 übermittelt wurde. Der Typ dieses Elements ist eine Einschränkung des Basistyps <code>xs:normalizedString</code> . Die Werte müssen dem Muster '[0-9a-fA-F]{8}-[0-9a-fA-F]{4}-[0-9a-fA-F]{4}-[0-9a-fA-F]{4}-[0-9a-fA-F]{12}' entsprechen. | | | | |

3.3.7 planung2Beteiligung.BeteiligungPlanfeststellungLoeschen.0209

Nachricht: `planung2Beteiligung.BeteiligungPlanfeststellungLoeschen.0209`

Diese Nachricht wird von der Planungs- an die Beteiligungskomponente versendet und enthält die zum Löschen (z.B. bei irrtümlicher Anlage) notwendigen Metadaten.

Abbildung 3.25. `planung2Beteiligung.BeteiligungPlanfeststellungLoeschen.0209`

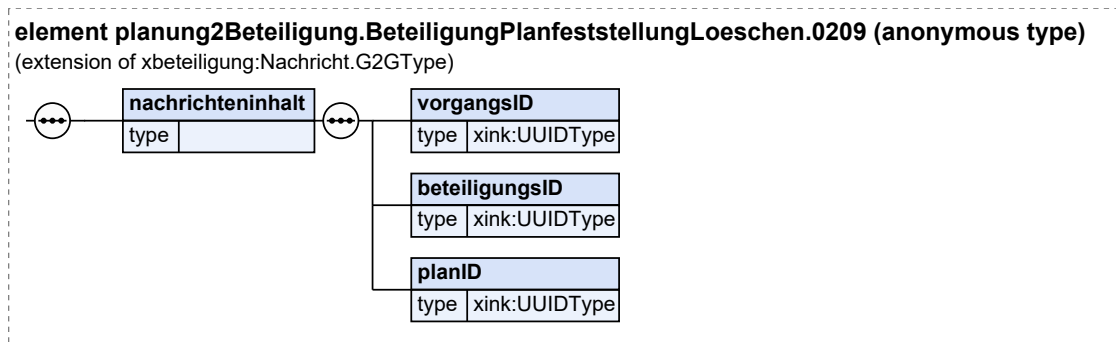

Diese Nachricht ist eine Erweiterung des Basistyps `Nachricht.G2GType` (siehe [Abschnitt 2.4.1 auf Seite 38](#)).

abholen

| Kindelement von <code>planung2Beteiligung.BeteiligungPlanfeststellungLoeschen.0209</code> | | | | |
|---|---------|------|------|-------|
| Kindelement | Typ | Anz. | Ref. | Seite |
| nachrichteninhalt | | 1 | | |
| vorgangID | UIDType | 1 | | |
| Die Vorgangs-ID, die in der Nachricht 401 übermittelt wurde. Der Typ dieses Elements ist eine Einschränkung des Basistyps <code>xs:normalizedString</code> . Die Werte müssen dem Muster '[0-9a-fA-F]{8}-[0-9a-fA-F]{4}-[0-9a-fA-F]{4}-[0-9a-fA-F]{4}-[0-9a-fA-F]{12}' entsprechen. | | | | |
| beteiligungsID | UIDType | 1 | | |
| Die Beteiligungs-ID, die in der Nachricht 401 übermittelt wurde. Der Typ dieses Elements ist eine Einschränkung des Basistyps <code>xs:normalizedString</code> . Die Werte müssen dem Muster '[0-9a-fA-F]{8}-[0-9a-fA-F]{4}-[0-9a-fA-F]{4}-[0-9a-fA-F]{4}-[0-9a-fA-F]{12}' entsprechen. | | | | |
| planID | UIDType | 1 | | |
| Die Plan-ID, die in der Nachricht 401 übermittelt wurde. Der Typ dieses Elements ist eine Einschränkung des Basistyps <code>xs:normalizedString</code> . Die Werte müssen dem Muster '[0-9a-fA-F]{8}-[0-9a-fA-F]{4}-[0-9a-fA-F]{4}-[0-9a-fA-F]{4}-[0-9a-fA-F]{12}' entsprechen. | | | | |

3.3.8 beteiligung2Planung.BeteiligungPlanfeststellungLoeschenOK.0219

Nachricht: `beteiligung2Planung.BeteiligungPlanfeststellungLoeschenOK.0219`

Diese Quittierungsnachricht wird nach einem erfolgreichen Löschversuch einer Beteiligung versendet.

Abbildung 3.26. beteiligung2Planung.BeteiligungPlanfeststellungLoeschenOK.0219

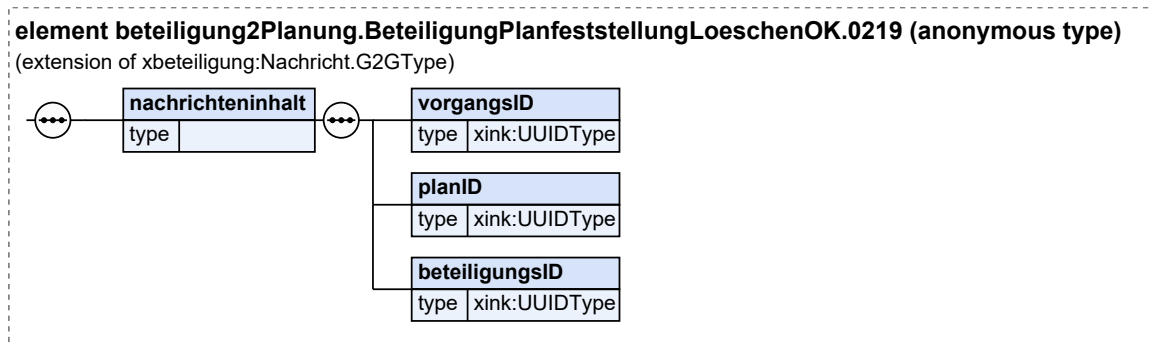

Diese Nachricht ist eine Erweiterung des Basistyps `Nachricht.G2GType` (siehe [Abschnitt 2.4.1 auf Seite 38](#)).

abshiten

| Kindelement von <code>beteiligung2Planung.BeteiligungPlanfeststellungLoeschenOK.0219</code> | | | | |
|---|-----------------------|------|------|-------|
| Kindelement | Typ | Anz. | Ref. | Seite |
| nachrichteninhalt | | 1 | | |
| vorgangsiD | <code>UUIDType</code> | 1 | | |
| Vorgangs-ID, die in der Nachricht 409 übermittelt wurde. Der Typ dieses Elements ist eine Einschränkung des Basistyps <code>xs:normalizedString</code> . Die Werte müssen dem Muster '[0-9a-fA-F]{8}-[0-9a-fA-F]{4}-[0-9a-fA-F]{4}-[0-9a-fA-F]{4}-[0-9a-fA-F]{12}' entsprechen. | | | | |
| planID | <code>UUIDType</code> | 1 | | |
| Plan-ID, die in der Nachricht 409 übermittelt wurde. Der Typ dieses Elements ist eine Einschränkung des Basistyps <code>xs:normalizedString</code> . Die Werte müssen dem Muster '[0-9a-fA-F]{8}-[0-9a-fA-F]{4}-[0-9a-fA-F]{4}-[0-9a-fA-F]{4}-[0-9a-fA-F]{12}' entsprechen. | | | | |
| beteiligungsID | <code>UUIDType</code> | 1 | | |
| Beteiligungs-ID, die in der Nachricht 409 übermittelt wurde. Der Typ dieses Elements ist eine Einschränkung des Basistyps <code>xs:normalizedString</code> . Die Werte müssen dem Muster '[0-9a-fA-F]{8}-[0-9a-fA-F]{4}-[0-9a-fA-F]{4}-[0-9a-fA-F]{4}-[0-9a-fA-F]{12}' entsprechen. | | | | |

3.3.9

beteiligung2Planung.BeteiligungPlanfeststellungLoeschenNOK.0229

Nachricht: `beteiligung2Planung.BeteiligungPlanfeststellungLoeschenNOK.0229`

Negative Quittierungsnachricht einer misserfolgten Aktualisierung des Beteiligungsverfahrens in der Beteiligungskomponente.

Abbildung 3.27. beteiligung2Planung.BeteiligungPlanfeststellungLoeschenNOK.0229

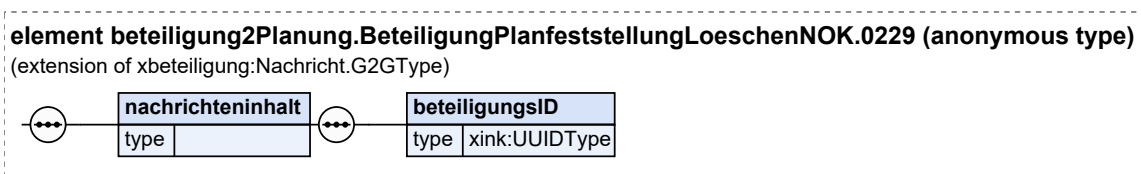

Diese Nachricht ist eine Erweiterung des Basistyps `Nachricht.G2GType` (siehe [Abschnitt 2.4.1 auf Seite 38](#)).

abshiten

| Kindelement von <code>beteiligung2Planung.BeteiligungPlanfeststellungLoeschenNOK.0229</code> | | | | |
|--|---|------|-------|-------|
| Kindelement | Typ | Anz. | Ref. | Seite |
| <code>nachrichteninhalt</code> | <code>Nachrichteninhalt.template.NOK</code> (Basistyp) | 1 | 2.1.2 | 14 |
| <code>beteiligungsID</code> | <code>UUIDType</code> | 1 | | |
| <p>Beteiligungs-ID, die in der Nachricht 409 übermittelt wurde.</p> <p>Der Typ dieses Elements ist eine Einschränkung des Basistyps <code>xs:normalizedString</code>.</p> <p>Die Werte müssen dem Muster <code>'[0-9a-fA-F]{8}-[0-9a-fA-F]{4}-[0-9a-fA-F]{4}-[0-9a-fA-F]{4}-[0-9a-fA-F]{12}'</code> entsprechen.</p> | | | | |

3.4 Mitteilung über die Bestätigung eines Termins

Nachricht: `planung2Beteiligung.TerminBestaetigen.1001`

TODO: Dokumentation des Typs fehlt!

Dieses ToDo wurde automatisch generiert.

*eine Woche vor
Beteiligungsstart*

Abbildung 3.28. `planung2Beteiligung.TerminBestaetigen.1001`

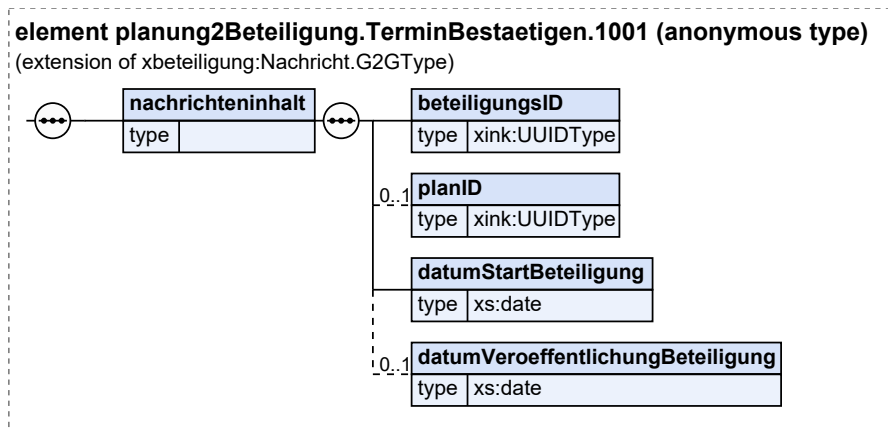

Diese Nachricht ist eine Erweiterung des Basistyps `Nachricht.G2GType` (siehe [Abschnitt 2.4.1 auf Seite 38](#)).

| Kindelement von <code>planung2Beteiligung.TerminBestaetigen.1001</code> | | | | |
|--|-----------------------|-------------|------|-------|
| Kindelement | Typ | Anz. | Ref. | Seite |
| nachrichteninhalt | | 1 | | |
| Nachricht bestätigt, den Beginn des Auslegungszeitraums und der entsprechenden Veröffentlichung eine Woche vorher. | | | | |
| beteiligungsID | <code>UUIDType</code> | 1 | | |
| ID des Beteiligungsverfahrens, die mit der Nachricht 0401 als "vorgangsID" übermittelt wurde. Der Typ dieses Elements ist eine Einschränkung des Basistyps <code>xs:normalizedString</code> . Die Werte müssen dem Muster '[0-9a-fA-F]{8}-[0-9a-fA-F]{4}-[0-9a-fA-F]{4}-[0-9a-fA-F]{4}-[0-9a-fA-F]{12}' entsprechen. | | | | |
| planID | <code>UUIDType</code> | 0..1 | | |
| Hier kann die ID des Planverfahrens Der Typ dieses Elements ist eine Einschränkung des Basistyps <code>xs:normalizedString</code> . Die Werte müssen dem Muster '[0-9a-fA-F]{8}-[0-9a-fA-F]{4}-[0-9a-fA-F]{4}-[0-9a-fA-F]{4}-[0-9a-fA-F]{12}' entsprechen. | | | | |
| datumStartBeteiligung | <code>xs:date</code> | 1 | | |
| TODO: Dokumentation fehlt! Dieses ToDo wurde automatisch generiert. | | | | |
| datumVeroeffentlichungBeteiligung | <code>xs:date</code> | 0..1 | | |
| TODO: Dokumentation fehlt! Dieses ToDo wurde automatisch generiert. | | | | |

3.5 beteiligung2Planung.TerminBestaetigenOK.1011

Nachricht: `beteiligung2Planung.TerminBestaetigenOK.1011`

Quittierungsnachricht einer erfolgten Aktualisierung des Beteiligungsverfahrens in der Beteiligungskomponente.

Abbildung 3.29. `beteiligung2Planung.TerminBestaetigenOK.1011`

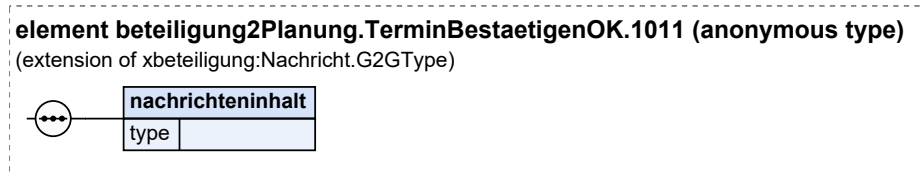

Diese Nachricht ist eine Erweiterung des Basistyps `Nachricht.G2GType` (siehe [Abschnitt 2.4.1 auf Seite 38](#)).

| Kindelement von <code>beteiligung2Planung.TerminBestaetigenOK.1011</code> | | | | |
|---|--|------|-------|-------|
| Kindelement | Typ | Anz. | Ref. | Seite |
| <code>nachrichteninhalt</code> | <code>Nachrichteninhalt.template.OK</code> (Basistyp) | 1 | 2.1.1 | 13 |

3.6 beteiligung2Planung.TerminBestaetigenNOK.1021

Nachricht: `beteiligung2Planung.TerminBestaetigenNOK.1021`

Negative Quittierungsnachricht einer misserfolgten Aktualisierung des Beteiligungsverfahrens in der Beteiligungskomponente.

Abbildung 3.30. `beteiligung2Planung.TerminBestaetigenNOK.1021`

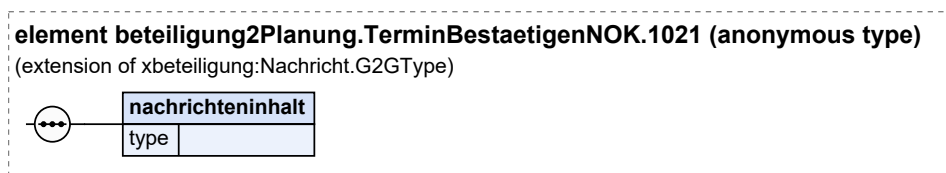

Diese Nachricht ist eine Erweiterung des Basistyps `Nachricht.G2GType` (siehe [Abschnitt 2.4.1 auf Seite 38](#)).

| Kindelement von <code>beteiligung2Planung.TerminBestaetigenNOK.1021</code> | | | | |
|--|---|------|-------|-------|
| Kindelement | Typ | Anz. | Ref. | Seite |
| <code>nachrichteninhalt</code> | <code>Nachrichteninhalt.template.NOK</code> (Basistyp) | 1 | 2.1.2 | 14 |

4 Nachrichten zur Verwaltung von Stellungnahmen



Hamburg

Behörde für
Stadtentwicklung
und Wohnen

TODO: Ablaufdiagramme und Nachrichtenübersichtstabelle einfügen



4.1 beteiligung2Planung.StellungnahmeNeu.0701

Nachricht: `beteiligung2Planung.StellungnahmeNeu.0701`

Diese Nachricht übermittelt den Inhalt von ^{Neu}Stellungnahmen inklusive etwaiger Anhänge aus dem Beteiligungsverfahren in die Planungskomponente

Abbildung 4.1. beteiligung2Planung.StellungnahmeNeu.0701

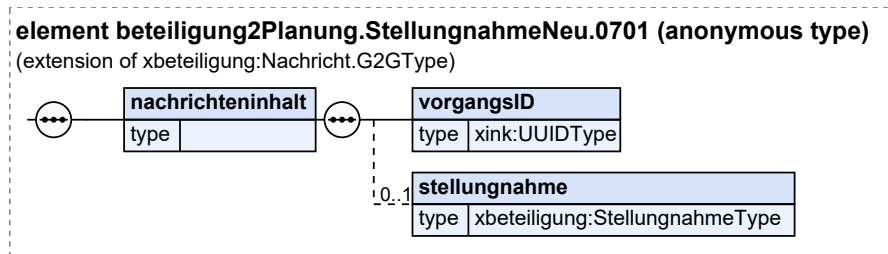

Diese Nachricht ist eine Erweiterung des Basistyps `Nachricht.G2GType` (siehe [Abschnitt 2.4.1 auf Seite 38](#)).

| Kindelement von <code>beteiligung2Planung.StellungnahmeNeu.0701</code> | | | | |
|---|--------------------------------|------|------------------------|--------------------|
| Kindelement | Typ | Anz. | Ref. | Seite |
| nachrichteninhalt | | 1 | | |
| vorgangsid | <code>UUIDType</code> | 1 | | |
| Vorgangs-ID, die in der Nachricht 401 übermittelt wurde. Der Typ dieses Elements ist eine Einschränkung des Basistyps <code>xs:normalizedString</code> . Die Werte müssen dem Muster '[0-9a-fA-F]{8}-[0-9a-fA-F]{4}-[0-9a-fA-F]{4}-[0-9a-fA-F]{4}-[0-9a-fA-F]{12}' entsprechen. | | | | |
| stellungnahme | <code>StellungnahmeType</code> | 0..1 | 2.2.14 | 31 |
| Dieses Element enthält die Stellungnahme der beteiligten Stelle. | | | | |

4.2 planung2Beteiligung.StellungnahmeNeuOK.0711

Nachricht: `planung2Beteiligung.StellungnahmeNeuOK.0711`

Diese Nachricht quittiert eine neue Stellungnahme in der Planungskomponente.

Abbildung 4.2. planung2Beteiligung.StellungnahmeNeuOK.0711

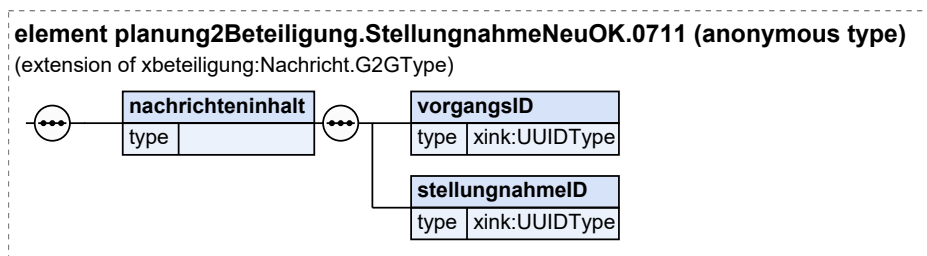

Diese Nachricht ist eine Erweiterung des Basistyps `Nachricht.G2GType` (siehe [Abschnitt 2.4.1 auf Seite 38](#)).

| Kindelement von <code>planung2Beteiligung.StellungnahmeNeuOK.0711</code> | | | | |
|--|-----|------|------|-------|
| Kindelement | Typ | Anz. | Ref. | Seite |
| nachrichteninhalt | | 1 | | |

| Kindelement von <code>planung2Beteiligung.StellungnahmeNeuOK.0711</code> | | | | |
|--|-----------------------|------|------|-------|
| Kindelement | Typ | Anz. | Ref. | Seite |
| vorgangsid | <code>UUIDType</code> | 1 | | |
| Die Vorgangs-ID der Nachrichten 0401 und der sich darauf beziehenden Nachrichten aus der Beteiligung. Der Typ dieses Elements ist eine Einschränkung des Basistyps <code>xs:normalizedString</code> . Die Werte müssen dem Muster '[0-9a-fA-F]{8}-[0-9a-fA-F]{4}-[0-9a-fA-F]{4}-[0-9a-fA-F]{4}-[0-9a-fA-F]{12}' entsprechen. | | | | |
| stellignahmeID | <code>UUIDType</code> | 1 | | |
| Die Stellungnahme-ID, die in der Nachricht 701 von der beteiligten Stelle übermittelt wurde. Der Typ dieses Elements ist eine Einschränkung des Basistyps <code>xs:normalizedString</code> . Die Werte müssen dem Muster '[0-9a-fA-F]{8}-[0-9a-fA-F]{4}-[0-9a-fA-F]{4}-[0-9a-fA-F]{4}-[0-9a-fA-F]{12}' entsprechen. | | | | |

4.3 `planung2Beteiligung.StellungnahmeNeuNOK.0721`

Nachricht: `planung2Beteiligung.StellungnahmeNeuNOK.0721`

Diese negative Quittierungsnachricht wird nach einer erfolglosen Einreichung einer Stellungnahme von der Planungs- an die Beteiligungskomponente gesendet.

Abbildung 4.3. `planung2Beteiligung.StellungnahmeNeuNOK.0721`

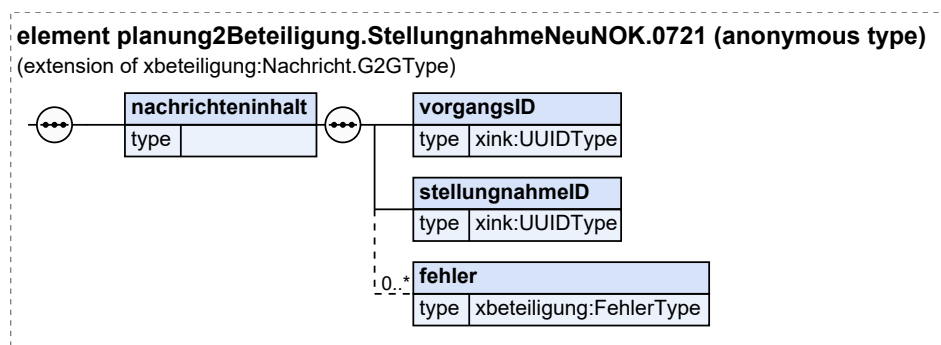

Diese Nachricht ist eine Erweiterung des Basistyps `Nachricht.G2GType` (siehe [Abschnitt 2.4.1 auf Seite 38](#)).

| Kindelement von <code>planung2Beteiligung.StellungnahmeNeuNOK.0721</code> | | | | |
|---|-------------------------|------|------------------------|--------------------|
| Kindelement | Typ | Anz. | Ref. | Seite |
| nachrichteninhalt | | 1 | | |
| vorgangsid | <code>UUIDType</code> | 1 | | |
| Die Vorgangs-ID der Nachrichten 401 und der sich darauf beziehenden Nachrichten aus der Beteiligung. Der Typ dieses Elements ist eine Einschränkung des Basistyps <code>xs:normalizedString</code> . Die Werte müssen dem Muster '[0-9a-fA-F]{8}-[0-9a-fA-F]{4}-[0-9a-fA-F]{4}-[0-9a-fA-F]{4}-[0-9a-fA-F]{12}' entsprechen. | | | | |
| stellignahmeID | <code>UUIDType</code> | 1 | | |
| Die Stellungnahme-ID, die in der Nachricht 701 von der beteiligten Stelle übermittelt wurde. Der Typ dieses Elements ist eine Einschränkung des Basistyps <code>xs:normalizedString</code> . Die Werte müssen dem Muster '[0-9a-fA-F]{8}-[0-9a-fA-F]{4}-[0-9a-fA-F]{4}-[0-9a-fA-F]{4}-[0-9a-fA-F]{12}' entsprechen. | | | | |
| fehler | <code>FehlerType</code> | 0..n | 2.2.10 | 28 |
| Beschreibung der Fehler. | | | | |

4.4 beteiligung2Planung.StellungnahmeAktualisieren.0702

Nachricht: `beteiligung2Planung.StellungnahmeAktualisieren.0702`

Diese Nachricht übermittelt den aktualisierten Inhalt von Stellungnahmen inklusive etwaiger Anhänge aus dem Beteiligungsverfahren in die Planungskomponente

Abbildung 4.4. `beteiligung2Planung.StellungnahmeAktualisieren.0702`

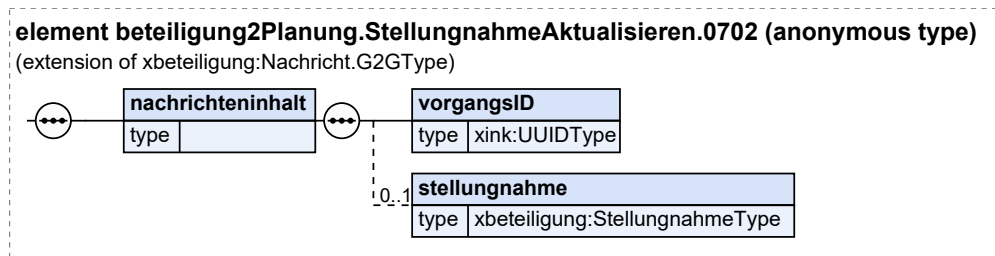

Diese Nachricht ist eine Erweiterung des Basistyps `Nachricht.G2GType` (siehe [Abschnitt 2.4.1 auf Seite 38](#)).

| Kindelement von <code>beteiligung2Planung.StellungnahmeAktualisieren.0702</code> | | | | |
|--|-------------------|------|--------|-------|
| Kindelement | Typ | Anz. | Ref. | Seite |
| nachrichteninhalt | | 1 | | |
| vorgangsid | UUIDType | 1 | | |
| Vorgangs-ID, die in der Nachricht 401 übermittelt wurde. Der Typ dieses Elements ist eine Einschränkung des Basistyps <code>xs:normalizedString</code> . Die Werte müssen dem Muster <code>'[0-9a-fA-F]{8}-[0-9a-fA-F]{4}-[0-9a-fA-F]{4}-[0-9a-fA-F]{4}-[0-9a-fA-F]{12}'</code> entsprechen. | | | | |
| stellungnahme | StellungnahmeType | 0..1 | 2.2.14 | 31 |
| Dieses Element enthält die aktualisierte Stellungnahme der beteiligten Stelle. | | | | |

4.5 planung2Beteiligung.StellungnahmeAktualisierenOK.0712

Nachricht: `planung2Beteiligung.StellungnahmeAktualisierenOK.0712`

Quittierungsnachricht einer erfolgten Aktualisierung einer Stellungnahme in der Planungskomponente.

Abbildung 4.5. `planung2Beteiligung.StellungnahmeAktualisierenOK.0712`

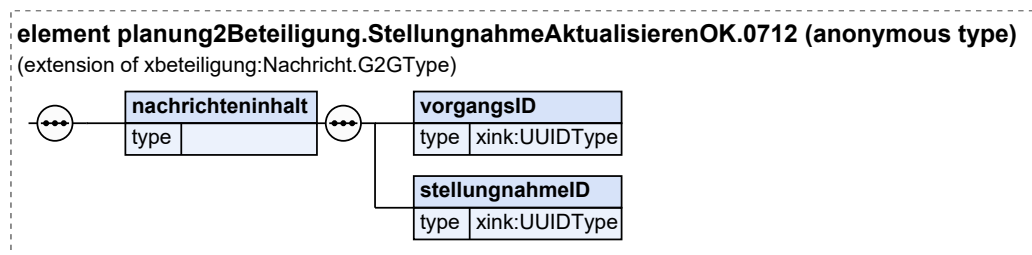

Diese Nachricht ist eine Erweiterung des Basistyps `Nachricht.G2GType` (siehe [Abschnitt 2.4.1 auf Seite 38](#)).

| Kindelement von <code>planung2Beteiligung.StellungnahmeAktualisierenOK.0712</code> | | | | |
|---|----------|------|------|-------|
| Kindelement | Typ | Anz. | Ref. | Seite |
| nachrichteninhalt | | 1 | | |
| vorgangsid | UUIDType | 1 | | |
| Die Vorgangs-ID der Nachrichten 401 und der sich darauf beziehenden Nachrichten aus der Beteiligung. Der Typ dieses Elements ist eine Einschränkung des Basistyps <code>xs:normalizedString</code> . Die Werte müssen dem Muster '[0-9a-fA-F]{8}-[0-9a-fA-F]{4}-[0-9a-fA-F]{4}-[0-9a-fA-F]{4}-[0-9a-fA-F]{12}' entsprechen. | | | | |
| stellungnahmeid | UUIDType | 1 | | |
| Die Stellungnahme-ID, die in der Nachricht 702 von der beteiligten Stelle übermittelt wurde. Der Typ dieses Elements ist eine Einschränkung des Basistyps <code>xs:normalizedString</code> . Die Werte müssen dem Muster '[0-9a-fA-F]{8}-[0-9a-fA-F]{4}-[0-9a-fA-F]{4}-[0-9a-fA-F]{4}-[0-9a-fA-F]{12}' entsprechen. | | | | |

4.6 planung2Beteiligung.StellungnahmeAktualisierenNOK.0722

Nachricht: `planung2Beteiligung.StellungnahmeAktualisierenNOK.0722`

Negative Quittierungsnachricht einer misserfolgten Aktualisierung der Stellungnahme in der Planungskomponente.

Abbildung 4.6. `planung2Beteiligung.StellungnahmeAktualisierenNOK.0722`

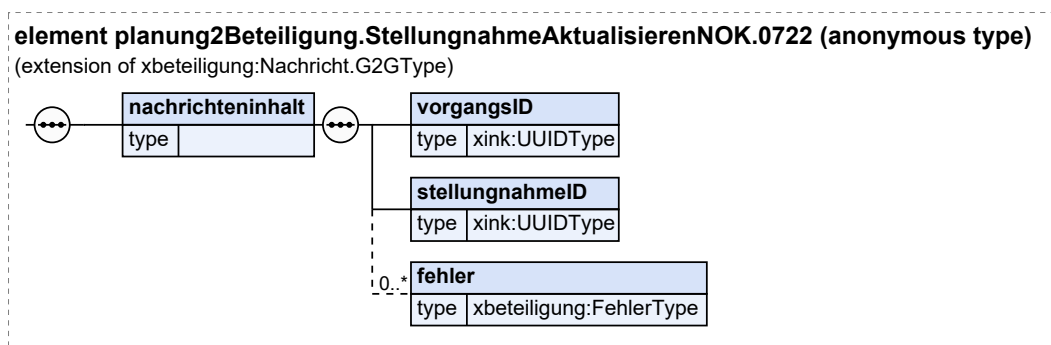

Diese Nachricht ist eine Erweiterung des Basistyps `Nachricht.G2GType` (siehe [Abschnitt 2.4.1 auf Seite 38](#)).

| Kindelement von <code>planung2Beteiligung.StellungnahmeAktualisierenNOK.0722</code> | | | | |
|---|----------|------|------|-------|
| Kindelement | Typ | Anz. | Ref. | Seite |
| nachrichteninhalt | | 1 | | |
| vorgangsid | UUIDType | 1 | | |
| Die Vorgangs-ID der Nachrichten 401 und der sich darauf beziehenden Nachrichten aus der Beteiligung. Der Typ dieses Elements ist eine Einschränkung des Basistyps <code>xs:normalizedString</code> . Die Werte müssen dem Muster '[0-9a-fA-F]{8}-[0-9a-fA-F]{4}-[0-9a-fA-F]{4}-[0-9a-fA-F]{4}-[0-9a-fA-F]{12}' entsprechen. | | | | |
| stellungnahmeid | UUIDType | 1 | | |
| Die Stellungnahme-ID, die in der Nachricht 702 von der beteiligten Stelle übermittelt wurde. Der Typ dieses Elements ist eine Einschränkung des Basistyps <code>xs:normalizedString</code> . Die Werte müssen dem Muster '[0-9a-fA-F]{8}-[0-9a-fA-F]{4}-[0-9a-fA-F]{4}-[0-9a-fA-F]{4}-[0-9a-fA-F]{12}' entsprechen. | | | | |

| Kindelement von <code>planung2Beteiligung.StellungnahmeAktualisierenNOK.0722</code> | | | | |
|---|-------------------------|------|------------------------|--------------------|
| Kindelement | Typ | Anz. | Ref. | Seite |
| <code>fehler</code> | <code>FehlerType</code> | 0..n | 2.2.10 | 28 |
| Beschreibung der Fehler. | | | | |

4.7 beteiligung2Planung.StellungnahmeLoeschen.0709

Nachricht: `beteiligung2Planung.StellungnahmeLoeschen.0709`

Diese Nachricht wird von der ^{Ein}Beteiligungskomponente an die Planungskomponente versendet und enthält die zum Löschen einer Stellungnahme notwendigen Metadaten.

Abbildung 4.7. beteiligung2Planung.StellungnahmeLoeschen.0709

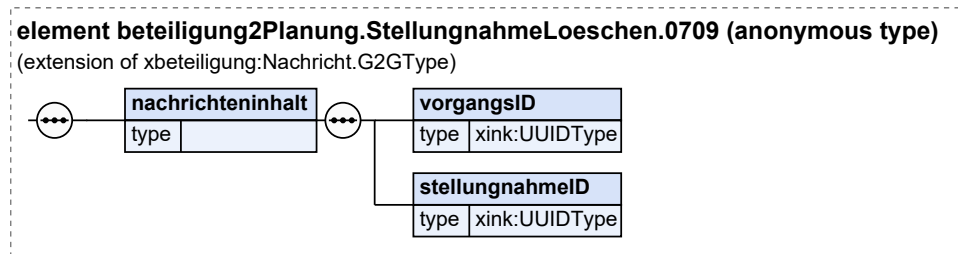

Diese Nachricht ist eine Erweiterung des Basistyps `Nachricht.G2GType` (siehe [Abschnitt 2.4.1 auf Seite 38](#)).

| Kindelement von <code>beteiligung2Planung.StellungnahmeLoeschen.0709</code> | | | | |
|---|-----------------------|------|------|-------|
| Kindelement | Typ | Anz. | Ref. | Seite |
| nachrichteninhalt | | 1 | | |
| vorgangsid | <code>UUIDType</code> | 1 | | |
| Vorgangs-ID, die in der Nachricht 401 übermittelt wurde. Der Typ dieses Elements ist eine Einschränkung des Basistyps <code>xs:normalizedString</code> . Die Werte müssen dem Muster <code>'[0-9a-fA-F]{8}-[0-9a-fA-F]{4}-[0-9a-fA-F]{4}-[0-9a-fA-F]{4}-[0-9a-fA-F]{12}'</code> entsprechen. | | | | |
| stellungnahmeid | <code>UUIDType</code> | 1 | | |
| Stellungnahme-ID, die in der Nachricht 701/702 übermittelt wurde. Der Typ dieses Elements ist eine Einschränkung des Basistyps <code>xs:normalizedString</code> . Die Werte müssen dem Muster <code>'[0-9a-fA-F]{8}-[0-9a-fA-F]{4}-[0-9a-fA-F]{4}-[0-9a-fA-F]{4}-[0-9a-fA-F]{12}'</code> entsprechen. | | | | |

4.8 planung2Beteiligung.StellungnahmeLoeschenOK.0719

Nachricht: `planung2Beteiligung.StellungnahmeLoeschenOK.0719`

Diese Quittierungsnachricht wird nach einem erfolgreichen Löschversuch einer Stellungnahme versendet.

Abbildung 4.8. planung2Beteiligung.StellungnahmeLoeschenOK.0719

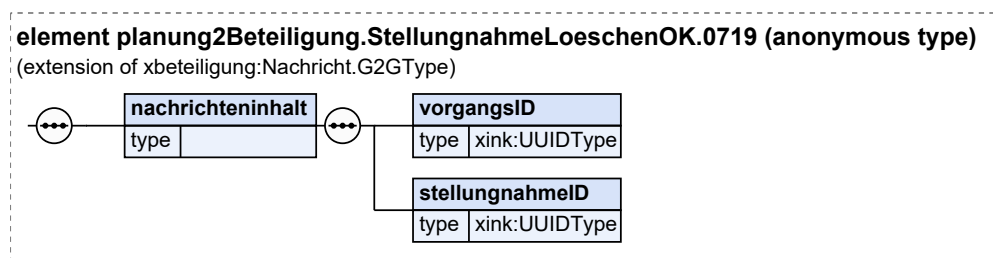

Diese Nachricht ist eine Erweiterung des Basistyps `Nachricht.G2GType` (siehe [Abschnitt 2.4.1 auf Seite 38](#)).

| Kindelement von <code>planung2Beteiligung.StellungnahmeLoeschenOK.0719</code> | | | | |
|---|----------|------|------|-------|
| Kindelement | Typ | Anz. | Ref. | Seite |
| nachrichteninhalt | | 1 | | |
| vorgangsid | UUIDType | 1 | | |
| <p>Die Vorgangs-ID der Nachrichten 401 und der sich darauf beziehenden Nachrichten aus der Beteiligung.</p> <p>Der Typ dieses Elements ist eine Einschränkung des Basistyps <code>xs:normalizedString</code>.</p> <p>Die Werte müssen dem Muster '[0-9a-fA-F]{8}-[0-9a-fA-F]{4}-[0-9a-fA-F]{4}-[0-9a-fA-F]{4}-[0-9a-fA-F]{12}' entsprechen.</p> | | | | |
| stellungnahmeid | UUIDType | 1 | | |
| <p>Die Stellungnahme-ID, die in der Nachricht 709 von der beteiligten Stelle übermittelt wurde.</p> <p>Der Typ dieses Elements ist eine Einschränkung des Basistyps <code>xs:normalizedString</code>.</p> <p>Die Werte müssen dem Muster '[0-9a-fA-F]{8}-[0-9a-fA-F]{4}-[0-9a-fA-F]{4}-[0-9a-fA-F]{4}-[0-9a-fA-F]{12}' entsprechen.</p> | | | | |

4.9 planung2Beteiligung.StellungnahmeLoeschenNOK.0729

Nachricht: `planung2Beteiligung.StellungnahmeLoeschenNOK.0729`

Diese Quittierungsnachricht wird nach einem fehlgeschlagenem Löschversuch versendet.

Abbildung 4.9. `planung2Beteiligung.StellungnahmeLoeschenNOK.0729`

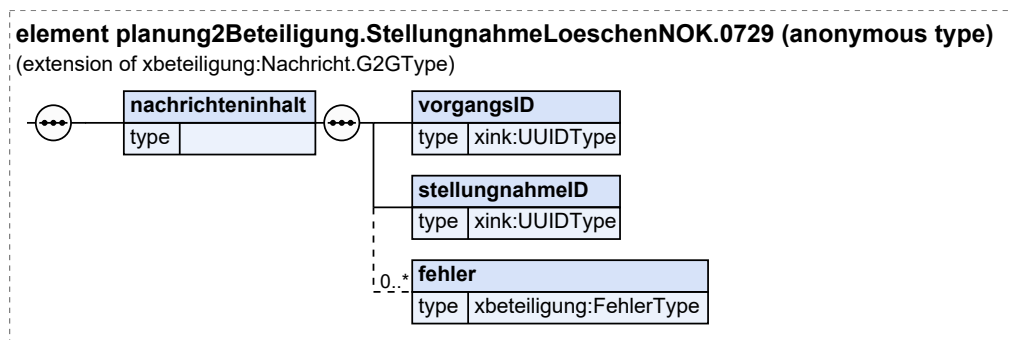

Diese Nachricht ist eine Erweiterung des Basistyps `Nachricht.G2GType` (siehe [Abschnitt 2.4.1 auf Seite 38](#)).

| Kindelement von <code>planung2Beteiligung.StellungnahmeLoeschenNOK.0729</code> | | | | |
|---|----------|------|------|-------|
| Kindelement | Typ | Anz. | Ref. | Seite |
| nachrichteninhalt | | 1 | | |
| vorgangsid | UUIDType | 1 | | |
| <p>Die Vorgangs-ID der Nachrichten 401 und der sich darauf beziehenden Nachrichten aus der Beteiligung.</p> <p>Der Typ dieses Elements ist eine Einschränkung des Basistyps <code>xs:normalizedString</code>.</p> <p>Die Werte müssen dem Muster '[0-9a-fA-F]{8}-[0-9a-fA-F]{4}-[0-9a-fA-F]{4}-[0-9a-fA-F]{4}-[0-9a-fA-F]{12}' entsprechen.</p> | | | | |
| stellungnahmeid | UUIDType | 1 | | |
| <p>Die Stellungnahme-ID, die in der Nachricht 709 von der beteiligten Stelle übermittelt wurde.</p> <p>Der Typ dieses Elements ist eine Einschränkung des Basistyps <code>xs:normalizedString</code>.</p> <p>Die Werte müssen dem Muster '[0-9a-fA-F]{8}-[0-9a-fA-F]{4}-[0-9a-fA-F]{4}-[0-9a-fA-F]{4}-[0-9a-fA-F]{12}' entsprechen.</p> | | | | |

| Kindelement von <code>planung2Beteiligung.StellungnahmeLoeschenNOK.0729</code> | | | | |
|--|-------------------------|------|------------------------|--------------------|
| Kindelement | Typ | Anz. | Ref. | Seite |
| <code>fehler</code> | <code>FehlerType</code> | 0..n | 2.2.10 | 28 |
| Beschreibung der Fehler. | | | | |

4.10 beteiligung2Extern.StellungnahmeAuffordern.0750

Nachricht: `beteiligung2Extern.StellungnahmeAuffordern.0750`

Diese Nachricht wird im Rahmen des [Use Case 2: Beteiligung initiieren](#) an die Beteiligungskomponente versendet und enthält die zur Aktualisierung des ~~Beteiligungsverfahrens~~ notwendigen Metadaten.

Abbildung 4.10. `beteiligung2Extern.StellungnahmeAuffordern.0750`

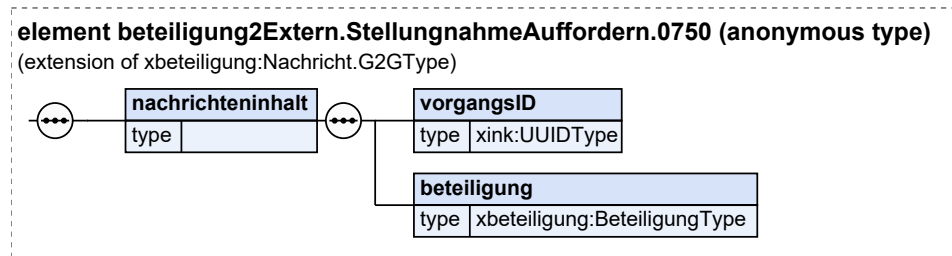

Diese Nachricht ist eine Erweiterung des Basistyps `Nachricht.G2GType` (siehe [Abschnitt 2.4.1 auf Seite 38](#)).

| Kindelement von <code>beteiligung2Extern.StellungnahmeAuffordern.0750</code> | | | | |
|---|------------------------------|------|-------|-------|
| Kindelement | Typ | Anz. | Ref. | Seite |
| nachrichteninhalt | | 1 | | |
| vorgangsid | <code>UUIDType</code> | 1 | | |
| Hier muss eine Vorgangs-ID übermittelt werden, auf die sich die beteiligte Stelle in ihrer Antwort bezieht. Die Vorgangs-ID wird dabei unverändert in die Antwortnachricht übernommen. Der Typ dieses Elements ist eine Einschränkung des Basistyps <code>xs:normalizedString</code> . Die Werte müssen dem Muster '[0-9a-fA-F]{8}-[0-9a-fA-F]{4}-[0-9a-fA-F]{4}-[0-9a-fA-F]{4}-[0-9a-fA-F]{12}' entsprechen. | | | | |
| beteiligung | <code>BeteiligungType</code> | 1 | 2.2.3 | 16 |
| Dieses Element enthält alle Angaben zur Initiierung einer Beteiligung <i>zur Beteiligung</i> <i>in dessen Rahmen zur Stellungnahme aufgefodert wird</i> | | | | |

4.11 extern2Beteiligung.StellungnahmeAuffordernOK.0760

Nachricht: `extern2Beteiligung.StellungnahmeAuffordernOK.0760`

Diese Nachricht wird im Rahmen des [Use Case 2: Beteiligung initiieren](#) an die Beteiligungskomponente versendet und enthält die zur Aktualisierung des ~~Beteiligungsverfahrens~~ notwendigen Metadaten.

Abbildung 4.11. `extern2Beteiligung.StellungnahmeAuffordernOK.0760`

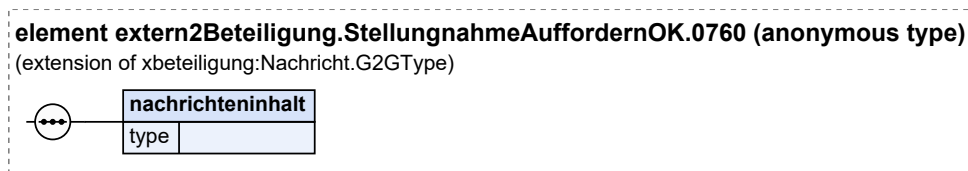

Diese Nachricht ist eine Erweiterung des Basistyps `Nachricht.G2GType` (siehe [Abschnitt 2.4.1 auf Seite 38](#)).

| Kindelement von <code>extern2Beteiligung.StellungnahmeAuffordernOK.0760</code> | | | | |
|--|--|------|-------|-------|
| Kindelement | Typ | Anz. | Ref. | Seite |
| nachrichteninhalt | <code>Nachrichteninhalt.template.OK</code> (Basistyp) | 1 | 2.1.1 | 13 |

4.12

extern2Beteiligung.StellungnahmeAuffordernNOK.0770

Nachricht: `extern2Beteiligung.StellungnahmeAuffordernNOK.0770`

Diese Nachricht wird im Rahmen des [Use Case 2: Beteiligung initiieren](#) an die Beteiligungskomponente versendet und enthält die zur Aktualisierung des Beteiligungsverfahrens notwendigen Metadaten.

Abbildung 4.12. extern2Beteiligung.StellungnahmeAuffordernNOK.0770



Diese Nachricht ist eine Erweiterung des Basistyps `Nachricht.G2GType` (siehe [Abschnitt 2.4.1 auf Seite 38](#)).

| Kindelement von <code>extern2Beteiligung.StellungnahmeAuffordernNOK.0770</code> | | | | |
|---|---|------|-----------------------|-------|
| Kindelement | Typ | Anz. | Ref. | Seite |
| nachrichteninhalt | <code>Nachrichteninhalt.template.NOK</code> (Basistyp) | 1 | 2.1.2 | 14 |

5 Nachrichten zur Übermittlung von Beteiligungsverfahren an die Beteiligungsdatenbank



Hamburg

Behörde für
Stadtentwicklung
und Wohnen

TODO: Ablaufdiagramme und Nachrichtenübersichtstabelle einfügen



5.1 Nachrichten an die Beteiligungsdatenbank im Rahmen kommunaler Bauleitplanung

5.1.1 beteiligung2db.BeteiligungKommuneNeu.0451

Nachricht: `beteiligung2db.BeteiligungKommuneNeu.0451`

Diese Nachricht wird im Rahmen des [Use Case 2: Beteiligung initiieren](#) an die Beteiligungskomponente versendet und enthält die zur Anlage des Beteiligungsverfahrens notwendigen Metadaten.

Abbildung 5.1. `beteiligung2db.BeteiligungKommuneNeu.0451`

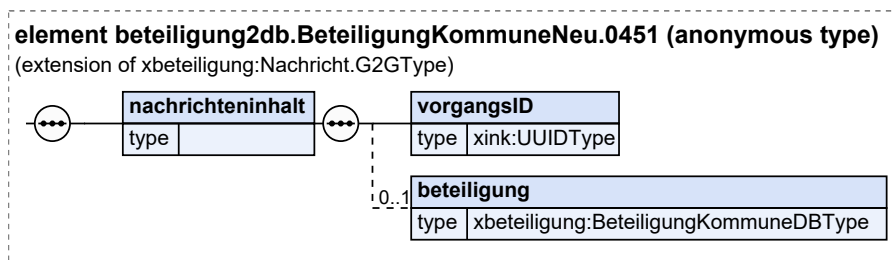

Diese Nachricht ist eine Erweiterung des Basistyps `Nachricht.G2GType` (siehe [Abschnitt 2.4.1 auf Seite 38](#)).

| Kindelement von <code>beteiligung2db.BeteiligungKommuneNeu.0451</code> | | | | |
|---|--------------------------|------|-------|-------|
| Kindelement | Typ | Anz. | Ref. | Seite |
| nachrichteninhalt | | 1 | | |
| vorgangsID | UUIDType | 1 | | |
| Vorgangs-ID des Beteiligungsverfahrens, auf die sich die beteiligte Stelle in ihrer Antwort bezieht. Der Typ dieses Elements ist eine Einschränkung des Basistyps <code>xs:normalizedString</code> . Die Werte müssen dem Muster '[0-9a-fA-F]{8}-[0-9a-fA-F]{4}-[0-9a-fA-F]{4}-[0-9a-fA-F]{4}-[0-9a-fA-F]{12}' entsprechen. | | | | |
| beteiligung | BeteiligungKommuneDBType | 0..1 | 2.2.5 | 18 |
| Dieses Element enthält alle Angaben zur Initiierung einer Beteiligung. | | | | |

5.1.2 db2Beteiligung.BeteiligungKommuneNeuOK.0461

Nachricht: `db2Beteiligung.BeteiligungKommuneNeuOK.0461`

Quittierungsnachricht einer erfolgten Initiierung des Beteiligungsverfahrens in der Beteiligungskomponente

Abbildung 5.2. `db2Beteiligung.BeteiligungKommuneNeuOK.0461`



Diese Nachricht ist eine Erweiterung des Basistyps `Nachricht.G2GType` (siehe [Abschnitt 2.4.1 auf Seite 38](#)).

| Kindelement von db2Beteiligung.BeteiligungKommuneNeuOK.0461 | | | | |
|---|---|------|-------|-------|
| Kindelement | Typ | Anz. | Ref. | Seite |
| nachrichteninhalt | Nachrichteninhalt.template.OK (Basistyp) | 1 | 2.1.1 | 13 |

5.1.3 db2Beteiligung.BeteiligungKommuneNeuNOK.0471

Nachricht: db2Beteiligung.BeteiligungKommuneNeuNOK.0471

Diese negative Quittierungsnachricht wird nach einer erfolglosen Initiierung des Beteiligungsverfahrens von der Beteiligungskomponente an die Planungskomponente gesendet.

Abbildung 5.3. db2Beteiligung.BeteiligungKommuneNeuNOK.0471

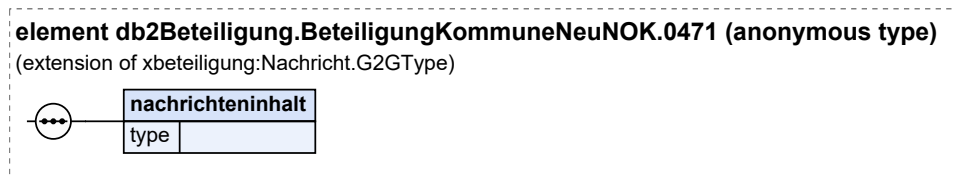

Diese Nachricht ist eine Erweiterung des Basistyps `Nachricht.G2GType` (siehe [Abschnitt 2.4.1 auf Seite 38](#)).

| Kindelement von db2Beteiligung.BeteiligungKommuneNeuNOK.0471 | | | | |
|--|--|------|-------|-------|
| Kindelement | Typ | Anz. | Ref. | Seite |
| nachrichteninhalt | Nachrichteninhalt.template.NOK (Basistyp) | 1 | 2.1.2 | 14 |

5.1.4 beteiligung2db.BeteiligungKommuneAktualisieren.0452

Nachricht: `beteiligung2db.BeteiligungKommuneAktualisieren.0452`

Diese Nachricht wird im Rahmen des [Use Case 2: Beteiligung initiieren](#) an die Beteiligungskomponente versendet und enthält die zur Aktualisierung des Beteiligungsverfahrens notwendigen Metadaten.

Abbildung 5.4. `beteiligung2db.BeteiligungKommuneAktualisieren.0452`

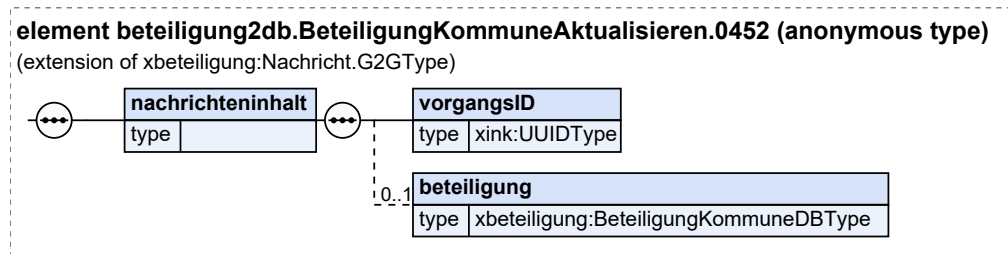

Diese Nachricht ist eine Erweiterung des Basistyps `Nachricht.G2GType` (siehe [Abschnitt 2.4.1 auf Seite 38](#)).

| Kindelement von <code>beteiligung2db.BeteiligungKommuneAktualisieren.0452</code> | | | | |
|--|--------------------------|------|-------|-------|
| Kindelement | Typ | Anz. | Ref. | Seite |
| nachrichteninhalt | | 1 | | |
| vorgangID | UUIDType | 1 | | |
| Vorgangs-ID des Beteiligungsverfahrens, auf die sich die beteiligte Stelle in ihrer Antwort bezieht. Der Typ dieses Elements ist eine Einschränkung des Basistyps <code>xs:normalizedString</code> . Die Werte müssen dem Muster <code>'[0-9a-fA-F]{8}-[0-9a-fA-F]{4}-[0-9a-fA-F]{4}-[0-9a-fA-F]{4}-[0-9a-fA-F]{12}'</code> entsprechen. | | | | |
| beteiligung | BeteiligungKommuneDBType | 0..1 | 2.2.5 | 18 |
| Dieses Element enthält die aktualisierten Angaben für zu beteiligende Stelle. | | | | |

5.1.5 db2Beteiligung.BeteiligungKommuneAktualisierenOK.0462

Nachricht: `db2Beteiligung.BeteiligungKommuneAktualisierenOK.0462`

Quittierungsnachricht einer erfolgten Aktualisierung des Beteiligungsverfahrens in der Beteiligungskomponente.

Abbildung 5.5. `db2Beteiligung.BeteiligungKommuneAktualisierenOK.0462`

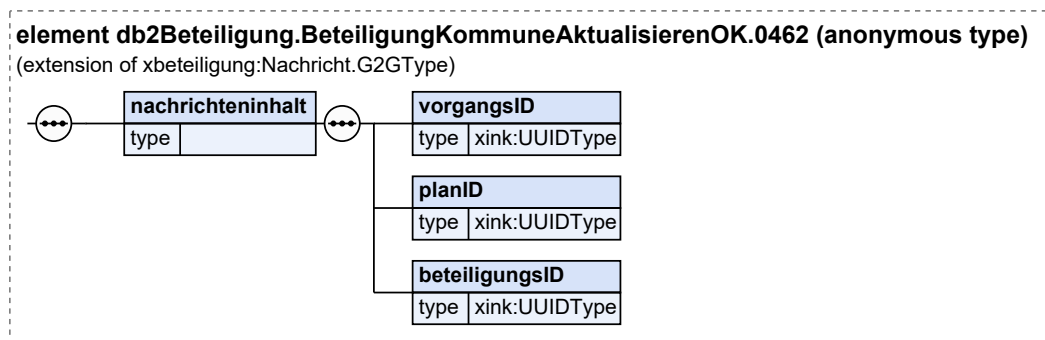

Diese Nachricht ist eine Erweiterung des Basistyps `Nachricht.G2GType` (siehe [Abschnitt 2.4.1 auf Seite 38](#)).

| Kindelement von <code>db2Beteiligung.BeteiligungKommuneAktualisierenOK.0462</code> | | | | |
|---|----------|------|------|-------|
| Kindelement | Typ | Anz. | Ref. | Seite |
| nachrichteninhalt | | 1 | | |
| vorgangSID | UUIDType | 1 | | |
| Plan-ID, die in der Nachricht 402 übermittelt wurde. Der Typ dieses Elements ist eine Einschränkung des Basistyps <code>xs:normalizedString</code> . Die Werte müssen dem Muster '[0-9a-fA-F]{8}-[0-9a-fA-F]{4}-[0-9a-fA-F]{4}-[0-9a-fA-F]{4}-[0-9a-fA-F]{12}' entsprechen. | | | | |
| planID | UUIDType | 1 | | |
| Plan-ID, die in der Nachricht 402 übermittelt wurde. Der Typ dieses Elements ist eine Einschränkung des Basistyps <code>xs:normalizedString</code> . Die Werte müssen dem Muster '[0-9a-fA-F]{8}-[0-9a-fA-F]{4}-[0-9a-fA-F]{4}-[0-9a-fA-F]{4}-[0-9a-fA-F]{12}' entsprechen. | | | | |
| beteiligungsID | UUIDType | 1 | | |
| Beteiligungs-ID, die in der Nachricht 402 übermittelt wurde. Der Typ dieses Elements ist eine Einschränkung des Basistyps <code>xs:normalizedString</code> . Die Werte müssen dem Muster '[0-9a-fA-F]{8}-[0-9a-fA-F]{4}-[0-9a-fA-F]{4}-[0-9a-fA-F]{4}-[0-9a-fA-F]{12}' entsprechen. | | | | |

5.1.6 db2Beteiligung.BeteiligungKommuneAktualisierenNOK.0472

Nachricht: `db2Beteiligung.BeteiligungKommuneAktualisierenNOK.0472`

Diese negative Quittierungsnachricht wird nach einer erfolglosen Initiierung des Beteiligungsverfahrens von der Beteiligungskomponente an die Planungskomponente gesendet.

Abbildung 5.6. db2Beteiligung.BeteiligungKommuneAktualisierenNOK.0472

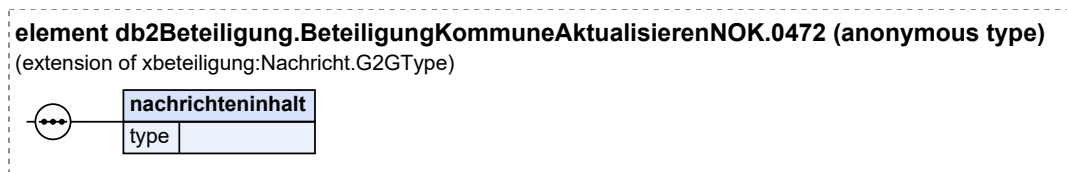

Diese Nachricht ist eine Erweiterung des Basistyps `Nachricht.G2GType` (siehe [Abschnitt 2.4.1 auf Seite 38](#)).

abkliden

| Kindelement von <code>db2Beteiligung.BeteiligungKommuneAktualisierenNOK.0472</code> | | | | |
|---|---|------|-------|-------|
| Kindelement | Typ | Anz. | Ref. | Seite |
| nachrichteninhalt | <code>Nachrichteninhalt.template.NOK</code> (Basistyp) | 1 | 2.1.2 | 14 |

5.1.7 beteiligung2db.BeteiligungKommuneLoeschen.0459

Nachricht: `beteiligung2db.BeteiligungKommuneLoeschen.0459`

Diese Nachricht wird von der Planungs- an die Beteiligungskomponente versendet und enthält die zum Löschen (z.B. bei irrtümlicher Anlage) notwendigen Metadaten.

Abbildung 5.7. beteiligung2db.BeteiligungKommuneLoeschen.0459

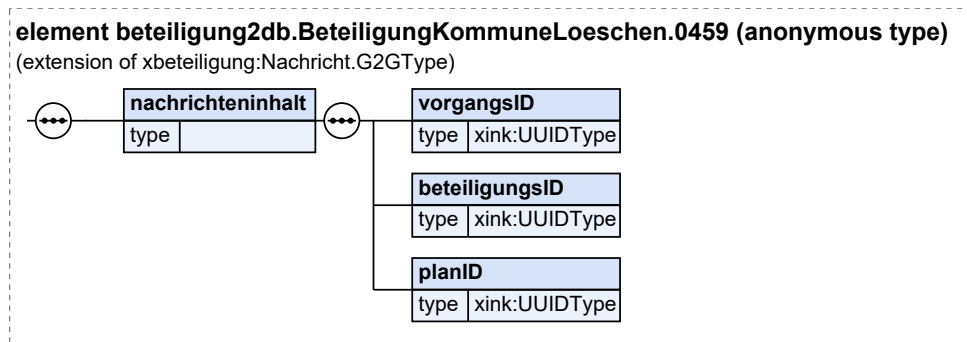

Diese Nachricht ist eine Erweiterung des Basistyps `Nachricht.G2GType` (siehe [Abschnitt 2.4.1 auf Seite 38](#)).

| Kindelement von <code>beteiligung2db.BeteiligungKommuneLoeschen.0459</code> | | | | |
|---|----------|------|------|-------|
| Kindelement | Typ | Anz. | Ref. | Seite |
| nachrichteninhalt | | 1 | | |
| vorgangID | UUIDType | 1 | | |
| Die Vorgangs-ID, die in der Nachricht 401 übermittelt wurde. Der Typ dieses Elements ist eine Einschränkung des Basistyps <code>xs:normalizedString</code> . Die Werte müssen dem Muster '[0-9a-fA-F]{8}-[0-9a-fA-F]{4}-[0-9a-fA-F]{4}-[0-9a-fA-F]{4}-[0-9a-fA-F]{12}' entsprechen. | | | | |
| beteiligungsID | UUIDType | 1 | | |
| Die Beteiligungs-ID, die in der Nachricht 401 übermittelt wurde. Der Typ dieses Elements ist eine Einschränkung des Basistyps <code>xs:normalizedString</code> . Die Werte müssen dem Muster '[0-9a-fA-F]{8}-[0-9a-fA-F]{4}-[0-9a-fA-F]{4}-[0-9a-fA-F]{4}-[0-9a-fA-F]{12}' entsprechen. | | | | |
| planID | UUIDType | 1 | | |
| Die Plan-ID, die in der Nachricht 401 übermittelt wurde. Der Typ dieses Elements ist eine Einschränkung des Basistyps <code>xs:normalizedString</code> . Die Werte müssen dem Muster '[0-9a-fA-F]{8}-[0-9a-fA-F]{4}-[0-9a-fA-F]{4}-[0-9a-fA-F]{4}-[0-9a-fA-F]{12}' entsprechen. | | | | |

5.1.8 db2Beteiligung.BeteiligungKommuneLoeschenOK.0469

Nachricht: `db2Beteiligung.BeteiligungKommuneLoeschenOK.0469`

Diese Quittierungsnachricht wird nach einem erfolgreichen Löschversuch einer Beteiligung versendet.

| Kindelement von db2Beteiligung.BeteiligungKommuneLoeschenNOK.0479 | | | | |
|---|--|------|-----------------------|--------------------|
| Kindelement | Typ | Anz. | Ref. | Seite |
| nachrichteninhalt | Nachrichteninhalt.template.NOK (Basistyp) | 1 | 2.1.2 | 14 |

5.2 Nachrichten an die Beteiligungsdatenbank im Rahmen der Raumordnung

5.2.1 beteiligung2db.BeteiligungRaumordnungNeu.0351

Nachricht: `beteiligung2db.BeteiligungRaumordnungNeu.0351`

Diese Nachricht wird im Rahmen des [Use Case 2: Beteiligung initiieren](#) an die Beteiligungskomponente versendet und enthält die zur Anlage des Beteiligungsverfahrens notwendigen Metadaten.

Abbildung 5.10. `beteiligung2db.BeteiligungRaumordnungNeu.0351`

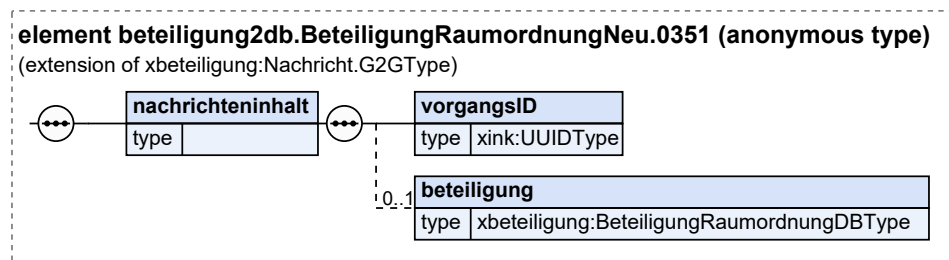

Diese Nachricht ist eine Erweiterung des Basistyps `Nachricht.G2GType` (siehe [Abschnitt 2.4.1 auf Seite 38](#)).

| Kindelement von <code>beteiligung2db.BeteiligungRaumordnungNeu.0351</code> | | | | |
|---|---|------|-------|-------|
| Kindelement | Typ | Anz. | Ref. | Seite |
| nachrichteninhalt | | 1 | | |
| vorgangID | <code>UUIDType</code> | 1 | | |
| Vorgangs-ID des Beteiligungsverfahrens, auf die sich die beteiligte Stelle in ihrer Antwort bezieht. Der Typ dieses Elements ist eine Einschränkung des Basistyps <code>xs:normalizedString</code> . Die Werte müssen dem Muster '[0-9a-fA-F]{8}-[0-9a-fA-F]{4}-[0-9a-fA-F]{4}-[0-9a-fA-F]{4}-[0-9a-fA-F]{12}' entsprechen. | | | | |
| beteiligung | <code>BeteiligungRaumordnungDBType</code> | 0..1 | 2.2.7 | 22 |
| Dieses Element enthält alle Angaben zur Initiierung einer Beteiligung. | | | | |

5.2.2 db2Beteiligung.BeteiligungRaumordnungNeuOK.0361

Nachricht: `db2Beteiligung.BeteiligungRaumordnungNeuOK.0361`

Quittierungsnachricht einer erfolgten Initiierung des Beteiligungsverfahrens in der Beteiligungskomponente.

Abbildung 5.11. `db2Beteiligung.BeteiligungRaumordnungNeuOK.0361`

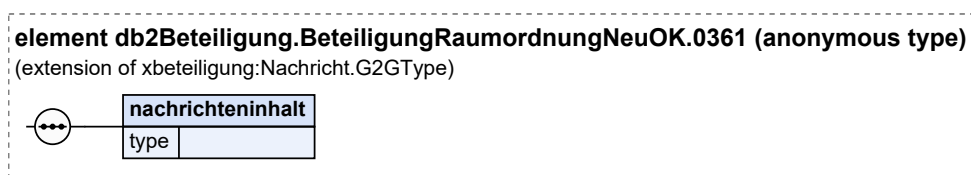

Diese Nachricht ist eine Erweiterung des Basistyps `Nachricht.G2GType` (siehe [Abschnitt 2.4.1 auf Seite 38](#)).

| Kindelement von <code>db2Beteiligung.BeteiligungRaumordnungNeuOK.0361</code> | | | | |
|--|--|------|-------|-------|
| Kindelement | Typ | Anz. | Ref. | Seite |
| nachrichteninhalt | <code>Nachrichteninhalt.template.OK</code> (Basistyp) | 1 | 2.1.1 | 13 |

5.2.3 `db2Beteiligung.BeteiligungRaumordnungNeuNOK.0371`

Nachricht: `db2Beteiligung.BeteiligungRaumordnungNeuNOK.0371`

Diese negative Quittierungsnachricht wird nach einer erfolglosen Initiierung des Beteiligungsverfahrens von der Beteiligungskomponente an die Planungskomponente gesendet.

Abbildung 5.12. `db2Beteiligung.BeteiligungRaumordnungNeuNOK.0371`

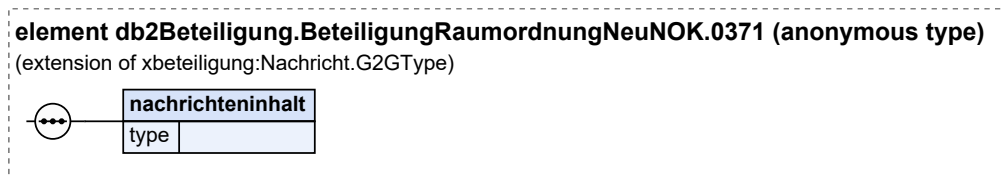

Diese Nachricht ist eine Erweiterung des Basistyps `Nachricht.G2GType` (siehe [Abschnitt 2.4.1 auf Seite 38](#)).

| Kindelement von <code>db2Beteiligung.BeteiligungRaumordnungNeuNOK.0371</code> | | | | |
|---|---|------|-------|-------|
| Kindelement | Typ | Anz. | Ref. | Seite |
| nachrichteninhalt | <code>Nachrichteninhalt.template.NOK</code> (Basistyp) | 1 | 2.1.2 | 14 |

5.2.4 beteiligung2db.BeteiligungRaumordnungAktualisieren.0352

Nachricht: `beteiligung2db.BeteiligungRaumordnungAktualisieren.0352`

Diese Nachricht wird im Rahmen des [Use Case 2: Beteiligung initiieren](#) an die Beteiligungskomponente versendet und enthält die zur Aktualisierung des Beteiligungsverfahrens notwendigen Metadaten.

Abbildung 5.13. `beteiligung2db.BeteiligungRaumordnungAktualisieren.0352`

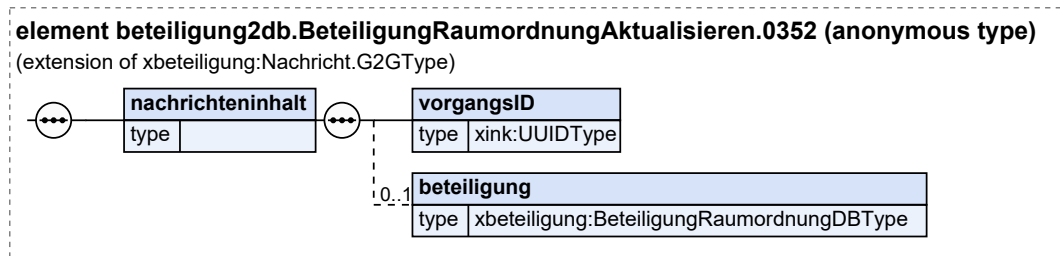

Diese Nachricht ist eine Erweiterung des Basistyps `Nachricht.G2GType` (siehe [Abschnitt 2.4.1 auf Seite 38](#)).

| Kindelement von <code>beteiligung2db.BeteiligungRaumordnungAktualisieren.0352</code> | | | | |
|--|------------------------------|------|-------|-------|
| Kindelement | Typ | Anz. | Ref. | Seite |
| nachrichteninhalt | | 1 | | |
| vorgangID | UUIDType | 1 | | |
| Vorgangs-ID des Beteiligungsverfahrens, auf die sich die beteiligte Stelle in ihrer Antwort bezieht. Der Typ dieses Elements ist eine Einschränkung des Basistyps <code>xs:normalizedString</code> . Die Werte müssen dem Muster <code>'[0-9a-fA-F]{8}-[0-9a-fA-F]{4}-[0-9a-fA-F]{4}-[0-9a-fA-F]{4}-[0-9a-fA-F]{12}'</code> entsprechen. | | | | |
| beteiligung | BeteiligungRaumordnungDBType | 0..1 | 2.2.7 | 22 |
| Dieses Element enthält die aktualisierten Angaben für zu beteiligende Stelle. | | | | |

5.2.5 db2Beteiligung.BeteiligungRaumordnungAktualisierenOK.0362

Nachricht: `db2Beteiligung.BeteiligungRaumordnungAktualisierenOK.0362`

Quittierungsnachricht einer erfolgten Aktualisierung des Beteiligungsverfahrens in der Beteiligungskomponente.

Abbildung 5.14. `db2Beteiligung.BeteiligungRaumordnungAktualisierenOK.0362`

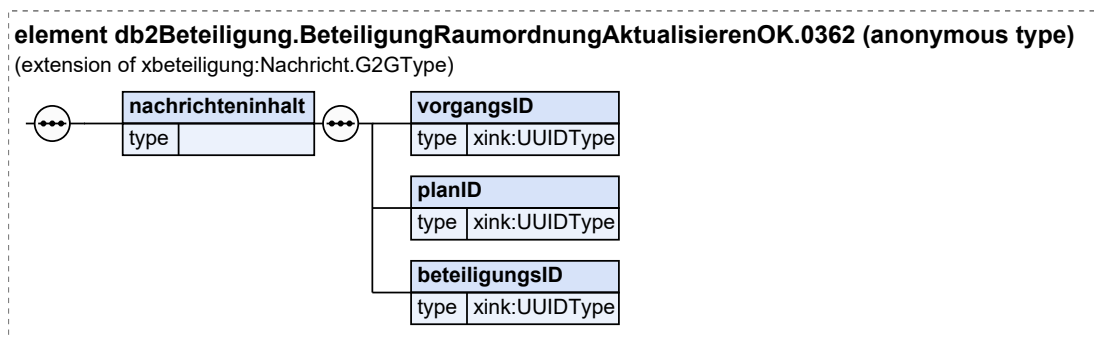

Diese Nachricht ist eine Erweiterung des Basistyps `Nachricht.G2GType` (siehe [Abschnitt 2.4.1 auf Seite 38](#)).

| Kindelement von <code>db2Beteiligung.BeteiligungRaumordnungAktualisierenOK.0362</code> | | | | |
|---|----------|------|------|-------|
| Kindelement | Typ | Anz. | Ref. | Seite |
| nachrichteninhalt | | 1 | | |
| vorgangSID | UUIDType | 1 | | |
| Plan-ID, die in der Nachricht 402 übermittelt wurde. Der Typ dieses Elements ist eine Einschränkung des Basistyps <code>xs:normalizedString</code> . Die Werte müssen dem Muster '[0-9a-fA-F]{8}-[0-9a-fA-F]{4}-[0-9a-fA-F]{4}-[0-9a-fA-F]{4}-[0-9a-fA-F]{12}' entsprechen. | | | | |
| planID | UUIDType | 1 | | |
| Plan-ID, die in der Nachricht 402 übermittelt wurde. Der Typ dieses Elements ist eine Einschränkung des Basistyps <code>xs:normalizedString</code> . Die Werte müssen dem Muster '[0-9a-fA-F]{8}-[0-9a-fA-F]{4}-[0-9a-fA-F]{4}-[0-9a-fA-F]{4}-[0-9a-fA-F]{12}' entsprechen. | | | | |
| beteiligungsID | UUIDType | 1 | | |
| Beteiligungs-ID, die in der Nachricht 402 übermittelt wurde. Der Typ dieses Elements ist eine Einschränkung des Basistyps <code>xs:normalizedString</code> . Die Werte müssen dem Muster '[0-9a-fA-F]{8}-[0-9a-fA-F]{4}-[0-9a-fA-F]{4}-[0-9a-fA-F]{4}-[0-9a-fA-F]{12}' entsprechen. | | | | |

5.2.6 db2Beteiligung.BeteiligungRaumordnungAktualisierenNOK.0372

Nachricht: `db2Beteiligung.BeteiligungRaumordnungAktualisierenNOK.0372`

Diese negative Quittierungsnachricht wird nach einer erfolglosen Initiierung des Beteiligungsverfahrens von der Beteiligungskomponente an die Planungskomponente gesendet.

Abbildung 5.15. `db2Beteiligung.BeteiligungRaumordnungAktualisierenNOK.0372`

element `db2Beteiligung.BeteiligungRaumordnungAktualisierenNOK.0372` (anonymous type)
(extension of `xbeteiligung:Nachricht.G2GType`)

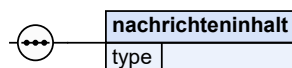

Diese Nachricht ist eine Erweiterung des Basistyps `Nachricht.G2GType` (siehe [Abschnitt 2.4.1 auf Seite 38](#)).

| Kindelement von <code>db2Beteiligung.BeteiligungRaumordnungAktualisierenNOK.0372</code> | | | | |
|---|---|------|-------|-------|
| Kindelement | Typ | Anz. | Ref. | Seite |
| nachrichteninhalt | <code>Nachrichteninhalt.template.NOK</code> (Basistyp) | 1 | 2.1.2 | 14 |

5.2.7 beteiligung2db.BeteiligungRaumordnungLoeschen.0359

Nachricht: `beteiligung2db.BeteiligungRaumordnungLoeschen.0359`

Diese Nachricht wird von der Planungs- an die Beteiligungskomponente versendet und enthält die zum Löschen (z.B. bei irrtümlicher Anlage) notwendigen Metadaten.

Abbildung 5.16. `beteiligung2db.BeteiligungRaumordnungLoeschen.0359`

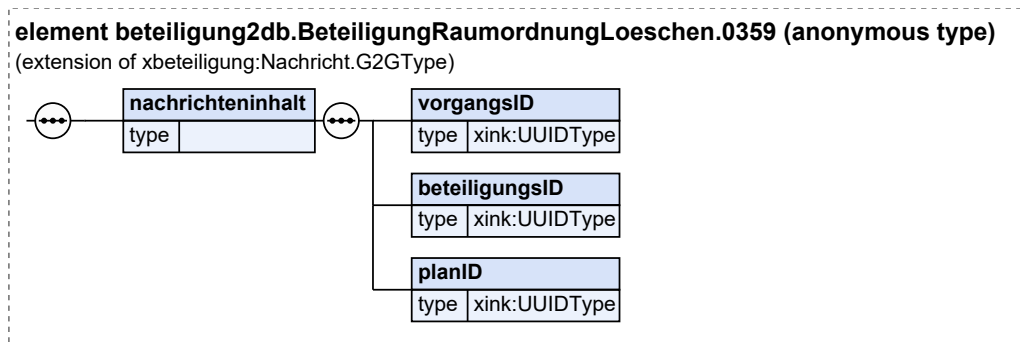

Diese Nachricht ist eine Erweiterung des Basistyps `Nachricht.G2GType` (siehe [Abschnitt 2.4.1 auf Seite 38](#)).

| Kindelement von <code>beteiligung2db.BeteiligungRaumordnungLoeschen.0359</code> | | | | |
|---|----------|------|------|-------|
| Kindelement | Typ | Anz. | Ref. | Seite |
| nachrichteninhalt | | 1 | | |
| vorgangID | UUIDType | 1 | | |
| Die Vorgangs-ID, die in der Nachricht 401 übermittelt wurde. Der Typ dieses Elements ist eine Einschränkung des Basistyps <code>xs:normalizedString</code> . Die Werte müssen dem Muster '[0-9a-fA-F]{8}-[0-9a-fA-F]{4}-[0-9a-fA-F]{4}-[0-9a-fA-F]{4}-[0-9a-fA-F]{12}' entsprechen. | | | | |
| beteiligungsID | UUIDType | 1 | | |
| Die Beteiligungs-ID, die in der Nachricht 401 übermittelt wurde. Der Typ dieses Elements ist eine Einschränkung des Basistyps <code>xs:normalizedString</code> . Die Werte müssen dem Muster '[0-9a-fA-F]{8}-[0-9a-fA-F]{4}-[0-9a-fA-F]{4}-[0-9a-fA-F]{4}-[0-9a-fA-F]{12}' entsprechen. | | | | |
| planID | UUIDType | 1 | | |
| Die Plan-ID, die in der Nachricht 401 übermittelt wurde. Der Typ dieses Elements ist eine Einschränkung des Basistyps <code>xs:normalizedString</code> . Die Werte müssen dem Muster '[0-9a-fA-F]{8}-[0-9a-fA-F]{4}-[0-9a-fA-F]{4}-[0-9a-fA-F]{4}-[0-9a-fA-F]{12}' entsprechen. | | | | |

5.2.8 db2Beteiligung.BeteiligungRaumordnungLoeschenOK.0369

Nachricht: `db2Beteiligung.BeteiligungRaumordnungLoeschenOK.0369`

Diese Quittierungsnachricht wird nach einem erfolgreichen Löschversuch einer Beteiligung versendet.

Abbildung 5.17. db2Beteiligung.BeteiligungRaumordnungLoeschenOK.0369

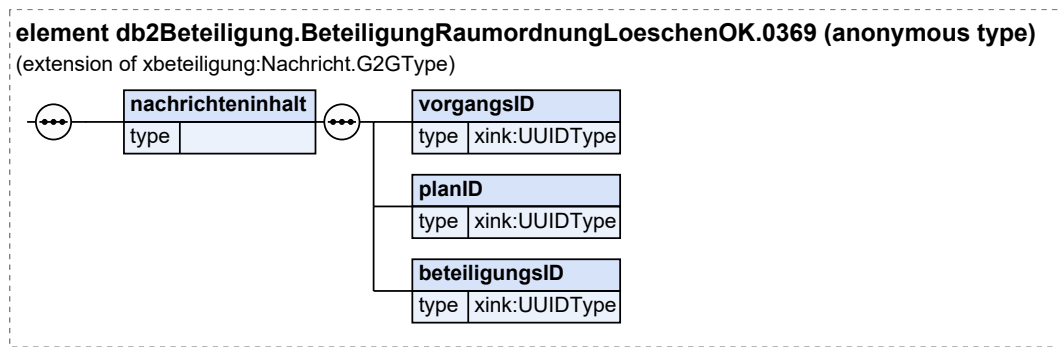

Diese Nachricht ist eine Erweiterung des Basistyps `Nachricht.G2GType` (siehe [Abschnitt 2.4.1 auf Seite 38](#)).

abkirz

| Kindelement von <code>db2Beteiligung.BeteiligungRaumordnungLoeschenOK.0369</code> | | | | |
|--|-----------------------|------|------|-------|
| Kindelement | Typ | Anz. | Ref. | Seite |
| nachrichteninhalt | | 1 | | |
| vorgangsid | <code>UUIDType</code> | 1 | | |
| Vorgangs-ID, die in der Nachricht 409 übermittelt wurde. Der Typ dieses Elements ist eine Einschränkung des Basistyps <code>xs:normalizedString</code> . Die Werte müssen dem Muster '[0-9a-fA-F]{8}-[0-9a-fA-F]{4}-[0-9a-fA-F]{4}-[0-9a-fA-F]{4}-[0-9a-fA-F]{12}' entsprechen. | | | | |
| planid | <code>UUIDType</code> | 1 | | |
| Plan-ID, die in der Nachricht 409 übermittelt wurde. Der Typ dieses Elements ist eine Einschränkung des Basistyps <code>xs:normalizedString</code> . Die Werte müssen dem Muster '[0-9a-fA-F]{8}-[0-9a-fA-F]{4}-[0-9a-fA-F]{4}-[0-9a-fA-F]{4}-[0-9a-fA-F]{12}' entsprechen. | | | | |
| beteiligungsid | <code>UUIDType</code> | 1 | | |
| Beteiligung-ID, die in der Nachricht 409 übermittelt wurde. Der Typ dieses Elements ist eine Einschränkung des Basistyps <code>xs:normalizedString</code> . Die Werte müssen dem Muster '[0-9a-fA-F]{8}-[0-9a-fA-F]{4}-[0-9a-fA-F]{4}-[0-9a-fA-F]{4}-[0-9a-fA-F]{12}' entsprechen. | | | | |

5.2.9 db2Beteiligung.BeteiligungRaumordnungLoeschenNOK.0379

Nachricht: `db2Beteiligung.BeteiligungRaumordnungLoeschenNOK.0379`

Diese negative Quittierungsnachricht wird nach einer erfolglosen Initiierung des Beteiligungsverfahrens von der Beteiligungskomponente an die Planungskomponente gesendet.

Abbildung 5.18. db2Beteiligung.BeteiligungRaumordnungLoeschenNOK.0379

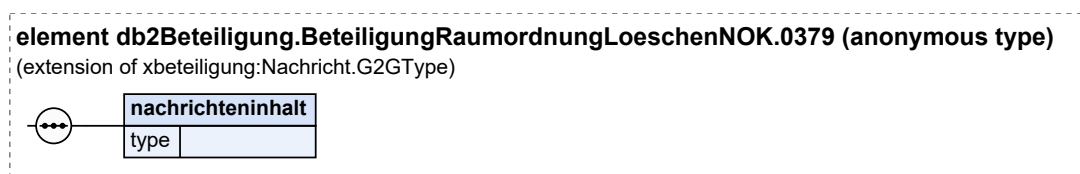

Diese Nachricht ist eine Erweiterung des Basistyps `Nachricht.G2GType` (siehe [Abschnitt 2.4.1 auf Seite 38](#)).

| Kindelement von db2Beteiligung.BeteiligungRaumordnungLoeschenNOK.0379 | | | | |
|---|--|------|-------|-------|
| Kindelement | Typ | Anz. | Ref. | Seite |
| nachrichteninhalt | Nachrichteninhalt.template.NOK (Basistyp) | 1 | 2.1.2 | 14 |

5.3 Nachrichten an die Beteiligungsdatenbank im Rahmen der Planfeststellung

5.3.1 beteiligung2db.BeteiligungPlanfeststellungNeu.0251

Nachricht: `beteiligung2db.BeteiligungPlanfeststellungNeu.0251`

Diese Nachricht wird im Rahmen des [Use Case 2: Beteiligung initiieren](#) an die Beteiligungskomponente versendet und enthält die zur Anlage des Beteiligungsverfahrens notwendigen Metadaten.

Abbildung 5.19. `beteiligung2db.BeteiligungPlanfeststellungNeu.0251`

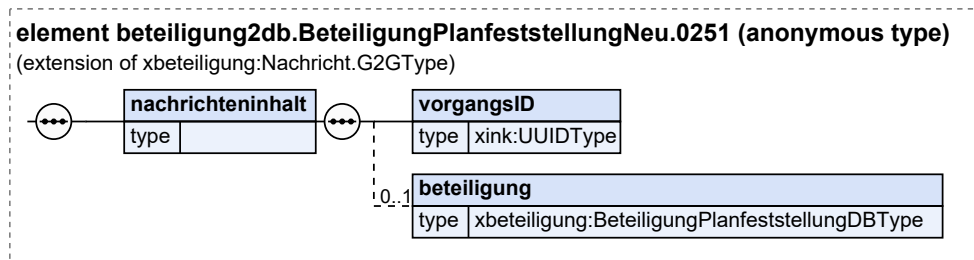

Diese Nachricht ist eine Erweiterung des Basistyps `Nachricht.G2GType` (siehe [Abschnitt 2.4.1 auf Seite 38](#)).

| Kindelement von <code>beteiligung2db.BeteiligungPlanfeststellungNeu.0251</code> | | | | |
|---|-----------------------------------|------|-------|-------|
| Kindelement | Typ | Anz. | Ref. | Seite |
| nachrichteninhalt | | 1 | | |
| vorgangID | UUIDType | 1 | | |
| Vorgangs-ID des Beteiligungsverfahrens, auf die sich die beteiligte Stelle in ihrer Antwort bezieht. Der Typ dieses Elements ist eine Einschränkung des Basistyps <code>xs:normalizedString</code> . Die Werte müssen dem Muster '[0-9a-fA-F]{8}-[0-9a-fA-F]{4}-[0-9a-fA-F]{4}-[0-9a-fA-F]{4}-[0-9a-fA-F]{12}' entsprechen. | | | | |
| beteiligung | BeteiligungPlanfeststellungDBType | 0..1 | 2.2.9 | 26 |
| Dieses Element enthält alle Angaben zur Initiierung einer Beteiligung. | | | | |

5.3.2 db2Beteiligung.BeteiligungPlanfeststellungNeuOK.0261

Nachricht: `db2Beteiligung.BeteiligungPlanfeststellungNeuOK.0261`

Quittierungsnachricht einer erfolgten Initiierung des Beteiligungsverfahrens in der Beteiligungskomponente

Abbildung 5.20. `db2Beteiligung.BeteiligungPlanfeststellungNeuOK.0261`



Diese Nachricht ist eine Erweiterung des Basistyps `Nachricht.G2GType` (siehe [Abschnitt 2.4.1 auf Seite 38](#)).

| Kindelement von <code>db2Beteiligung.BeteiligungPlanfeststellungNeuOK.0261</code> | | | | |
|---|--|------|-------|-------|
| Kindelement | Typ | Anz. | Ref. | Seite |
| nachrichteninhalt | <code>Nachrichteninhalt.template.OK</code> (Basistyp) | 1 | 2.1.1 | 13 |

5.3.3 `db2Beteiligung.BeteiligungPlanfeststellungNeuNOK.0271`

Nachricht: `db2Beteiligung.BeteiligungPlanfeststellungNeuNOK.0271`

Diese negative Quittierungsnachricht wird nach einer erfolglosen Initiierung des Beteiligungsverfahrens von der Beteiligungskomponente an die Planungskomponente gesendet.

Abbildung 5.21. `db2Beteiligung.BeteiligungPlanfeststellungNeuNOK.0271`

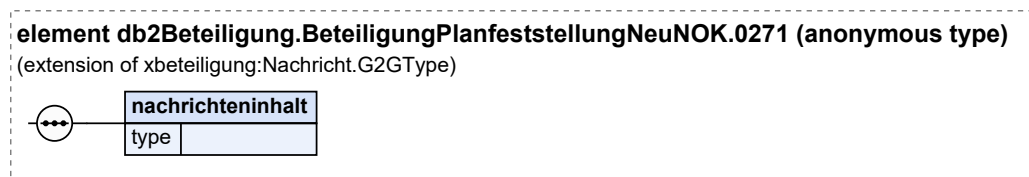

Diese Nachricht ist eine Erweiterung des Basistyps `Nachricht.G2GType` (siehe [Abschnitt 2.4.1 auf Seite 38](#)).

| Kindelement von <code>db2Beteiligung.BeteiligungPlanfeststellungNeuNOK.0271</code> | | | | |
|--|---|------|-------|-------|
| Kindelement | Typ | Anz. | Ref. | Seite |
| nachrichteninhalt | <code>Nachrichteninhalt.template.NOK</code> (Basistyp) | 1 | 2.1.2 | 14 |

5.3.4 beteiligung2db.BeteiligungPlanfeststellungAktualisieren.0252

Nachricht: `beteiligung2db.BeteiligungPlanfeststellungAktualisieren.0252`

Diese Nachricht wird im Rahmen des [Use Case 2: Beteiligung initiieren](#) an die Beteiligungskomponente versendet und enthält die zur Aktualisierung des Beteiligungsverfahrens notwendigen Metadaten.

Abbildung 5.22. `beteiligung2db.BeteiligungPlanfeststellungAktualisieren.0252`

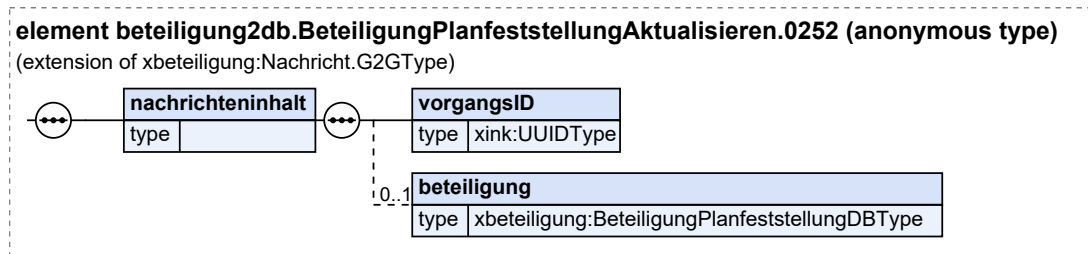

Diese Nachricht ist eine Erweiterung des Basistyps `Nachricht.G2GType` (siehe [Abschnitt 2.4.1 auf Seite 38](#)).

| Kindelement von <code>beteiligung2db.BeteiligungPlanfeststellungAktualisieren.0252</code> | | | | |
|--|--|------|-----------------------|--------------------|
| Kindelement | Typ | Anz. | Ref. | Seite |
| <code>nachrichteninhalt</code> | | 1 | | |
| <code>vorgangsID</code> | <code>UUIDType</code> | 1 | | |
| Vorgangs-ID des Beteiligungsverfahrens, auf die sich die beteiligte Stelle in ihrer Antwort bezieht. Der Typ dieses Elements ist eine Einschränkung des Basistyps <code>xs:normalizedString</code> . Die Werte müssen dem Muster <code>'[0-9a-fA-F]{8}-[0-9a-fA-F]{4}-[0-9a-fA-F]{4}-[0-9a-fA-F]{4}-[0-9a-fA-F]{12}'</code> entsprechen. | | | | |
| <code>beteiligung</code> | <code>BeteiligungPlanfeststellungDBType</code> | 0..1 | 2.2.9 | 26 |
| Dieses Element enthält die aktualisierten Angaben für zu beteiligende Stelle. | | | | |

5.3.5 db2Beteiligung.BeteiligungPlanfeststellungAktualisierenOK.0262

Nachricht: `db2Beteiligung.BeteiligungPlanfeststellungAktualisierenOK.0262`

Quittierungsnachricht einer erfolgten Aktualisierung des Beteiligungsverfahrens in der Beteiligungskomponente.

Abbildung 5.23. `db2Beteiligung.BeteiligungPlanfeststellungAktualisierenOK.0262`

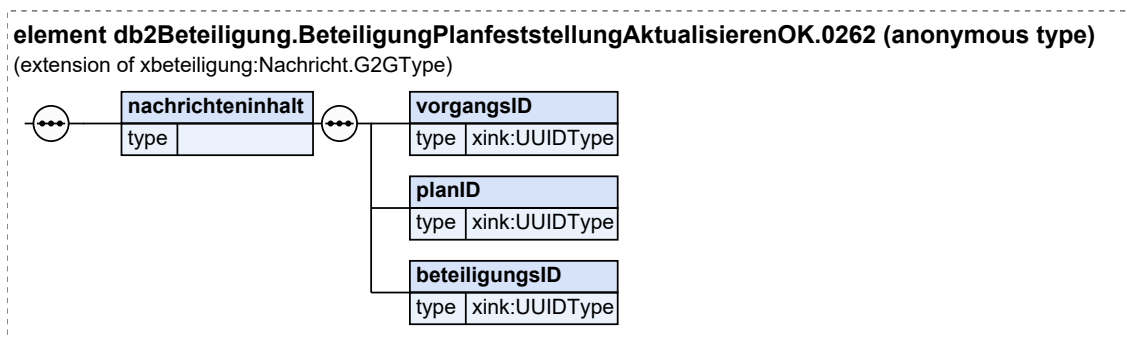

Diese Nachricht ist eine Erweiterung des Basistyps `Nachricht.G2GType` (siehe [Abschnitt 2.4.1 auf Seite 38](#)).

| Kindelement von <code>db2Beteiligung.BeteiligungPlanfeststellungAktualisierenOK.0262</code> | | | | |
|---|----------|------|------|-------|
| Kindelement | Typ | Anz. | Ref. | Seite |
| nachrichteninhalt | | 1 | | |
| vorgangSID | UUIDType | 1 | | |
| Plan-ID, die in der Nachricht 402 übermittelt wurde. Der Typ dieses Elements ist eine Einschränkung des Basistyps <code>xs:normalizedString</code> . Die Werte müssen dem Muster '[0-9a-fA-F]{8}-[0-9a-fA-F]{4}-[0-9a-fA-F]{4}-[0-9a-fA-F]{4}-[0-9a-fA-F]{12}' entsprechen. | | | | |
| planID | UUIDType | 1 | | |
| Plan-ID, die in der Nachricht 402 übermittelt wurde. Der Typ dieses Elements ist eine Einschränkung des Basistyps <code>xs:normalizedString</code> . Die Werte müssen dem Muster '[0-9a-fA-F]{8}-[0-9a-fA-F]{4}-[0-9a-fA-F]{4}-[0-9a-fA-F]{4}-[0-9a-fA-F]{12}' entsprechen. | | | | |
| beteiligungsID | UUIDType | 1 | | |
| Beteiligungs-ID, die in der Nachricht 402 übermittelt wurde. Der Typ dieses Elements ist eine Einschränkung des Basistyps <code>xs:normalizedString</code> . Die Werte müssen dem Muster '[0-9a-fA-F]{8}-[0-9a-fA-F]{4}-[0-9a-fA-F]{4}-[0-9a-fA-F]{4}-[0-9a-fA-F]{12}' entsprechen. | | | | |

5.3.6 db2Beteiligung.BeteiligungPlanfeststellungAktualisierenNOK.0272

Nachricht: `db2Beteiligung.BeteiligungPlanfeststellungAktualisierenNOK.0272`

Diese negative Quittierungsnachricht wird nach einer erfolglosen Initiierung des Beteiligungsverfahrens von der Beteiligungskomponente an die Planungskomponente gesendet.

Abbildung 5.24. `db2Beteiligung.BeteiligungPlanfeststellungAktualisierenNOK.0272`

element `db2Beteiligung.BeteiligungPlanfeststellungAktualisierenNOK.0272` (anonymous type)
(extension of `xbeteiligung:Nachricht.G2GType`)

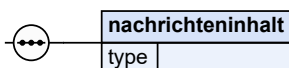

Diese Nachricht ist eine Erweiterung des Basistyps `Nachricht.G2GType` (siehe [Abschnitt 2.4.1 auf Seite 38](#)).

| Kindelement von <code>db2Beteiligung.BeteiligungPlanfeststellungAktualisierenNOK.0272</code> | | | | |
|--|---|------|-------|-------|
| Kindelement | Typ | Anz. | Ref. | Seite |
| nachrichteninhalt | <code>Nachrichteninhalt.template.NOK</code> (Basistyp) | 1 | 2.1.2 | 14 |

5.3.7 beteiligung2db.BeteiligungPlanfeststellungLoeschen.0259

Nachricht: `beteiligung2db.BeteiligungPlanfeststellungLoeschen.0259`

Diese Nachricht wird von der Planungs- an die Beteiligungskomponente versendet und enthält die zum Löschen (z.B. bei irrtümlicher Anlage) notwendigen Metadaten.

Abbildung 5.25. `beteiligung2db.BeteiligungPlanfeststellungLoeschen.0259`

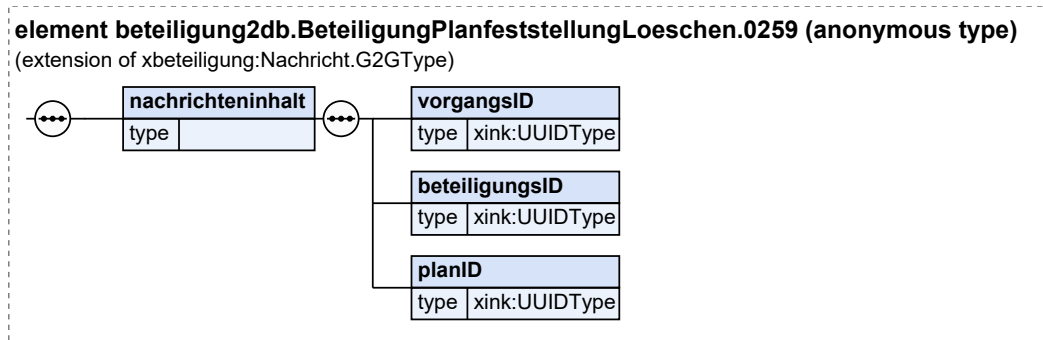

Diese Nachricht ist eine Erweiterung des Basistyps `Nachricht.G2GType` (siehe [Abschnitt 2.4.1 auf Seite 38](#)).

| Kindelement von <code>beteiligung2db.BeteiligungPlanfeststellungLoeschen.0259</code> | | | | |
|---|----------|------|------|-------|
| Kindelement | Typ | Anz. | Ref. | Seite |
| nachrichteninhalt | | 1 | | |
| vorgangID | UUIDType | 1 | | |
| <p>Die Vorgangs-ID, die in der Nachricht 401 übermittelt wurde.</p> <p>Der Typ dieses Elements ist eine Einschränkung des Basistyps <code>xs:normalizedString</code>.</p> <p>Die Werte müssen dem Muster '[0-9a-fA-F]{8}-[0-9a-fA-F]{4}-[0-9a-fA-F]{4}-[0-9a-fA-F]{4}-[0-9a-fA-F]{12}' entsprechen.</p> | | | | |
| beteiligungsID | UUIDType | 1 | | |
| <p>Die Beteiligungs-ID, die in der Nachricht 401 übermittelt wurde.</p> <p>Der Typ dieses Elements ist eine Einschränkung des Basistyps <code>xs:normalizedString</code>.</p> <p>Die Werte müssen dem Muster '[0-9a-fA-F]{8}-[0-9a-fA-F]{4}-[0-9a-fA-F]{4}-[0-9a-fA-F]{4}-[0-9a-fA-F]{12}' entsprechen.</p> | | | | |
| planID | UUIDType | 1 | | |
| <p>Die Plan-ID, die in der Nachricht 401 übermittelt wurde.</p> <p>Der Typ dieses Elements ist eine Einschränkung des Basistyps <code>xs:normalizedString</code>.</p> <p>Die Werte müssen dem Muster '[0-9a-fA-F]{8}-[0-9a-fA-F]{4}-[0-9a-fA-F]{4}-[0-9a-fA-F]{4}-[0-9a-fA-F]{12}' entsprechen.</p> | | | | |

5.3.8 db2Beteiligung.BeteiligungPlanfeststellungLoeschenOK.0269

Nachricht: `db2Beteiligung.BeteiligungPlanfeststellungLoeschenOK.0269`

Diese Quittierungsnachricht wird nach einem erfolgreichen Löschversuch einer Beteiligung versendet.

Abbildung 5.26. db2Beteiligung.BeteiligungPlanfeststellungLoeschenOK.0269

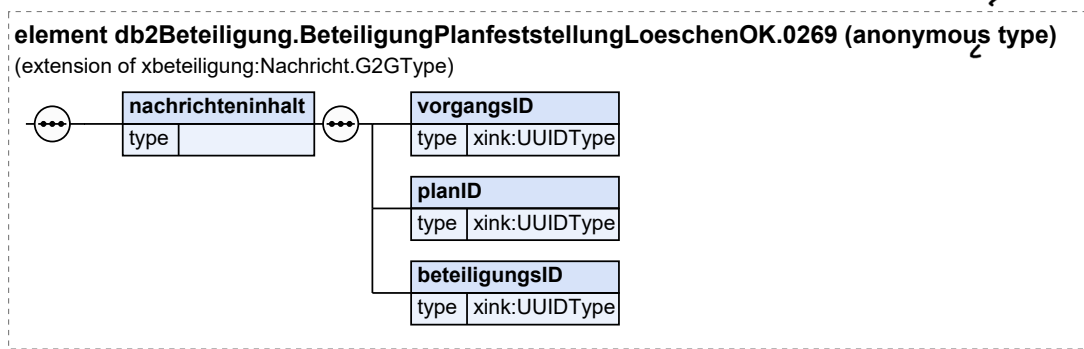

Diese Nachricht ist eine Erweiterung des Basistyps `Nachricht.G2GType` (siehe [Abschnitt 2.4.1 auf Seite 38](#)).

| Kindelement von db2Beteiligung.BeteiligungPlanfeststellungLoeschenOK.0269 | | | | |
|---|----------|------|------|-------|
| Kindelement | Typ | Anz. | Ref. | Seite |
| nachrichteninhalt | | 1 | | |
| vorgangsiD | UUIDType | 1 | | |
| Vorgangs-ID, die in der Nachricht 409 übermittelt wurde. Der Typ dieses Elements ist eine Einschränkung des Basistyps <code>xs:normalizedString</code> . Die Werte müssen dem Muster '[0-9a-fA-F]{8}-[0-9a-fA-F]{4}-[0-9a-fA-F]{4}-[0-9a-fA-F]{4}-[0-9a-fA-F]{12}' entsprechen. | | | | |
| planID | UUIDType | 1 | | |
| Plan-ID, die in der Nachricht 409 übermittelt wurde. Der Typ dieses Elements ist eine Einschränkung des Basistyps <code>xs:normalizedString</code> . Die Werte müssen dem Muster '[0-9a-fA-F]{8}-[0-9a-fA-F]{4}-[0-9a-fA-F]{4}-[0-9a-fA-F]{4}-[0-9a-fA-F]{12}' entsprechen. | | | | |
| beteiligungsID | UUIDType | 1 | | |
| Beteiligungs-ID, die in der Nachricht 409 übermittelt wurde. Der Typ dieses Elements ist eine Einschränkung des Basistyps <code>xs:normalizedString</code> . Die Werte müssen dem Muster '[0-9a-fA-F]{8}-[0-9a-fA-F]{4}-[0-9a-fA-F]{4}-[0-9a-fA-F]{4}-[0-9a-fA-F]{12}' entsprechen. | | | | |

5.3.9 db2Beteiligung.BeteiligungPlanfeststellungLoeschenNOK.0279

Nachricht: `db2Beteiligung.BeteiligungPlanfeststellungLoeschenNOK.0279`

Diese negative Quittierungsnachricht wird nach einer erfolglosen Initiierung des Beteiligungsverfahrens von der Beteiligungskomponente an die Planungskomponente gesendet.

Abbildung 5.27. db2Beteiligung.BeteiligungPlanfeststellungLoeschenNOK.0279

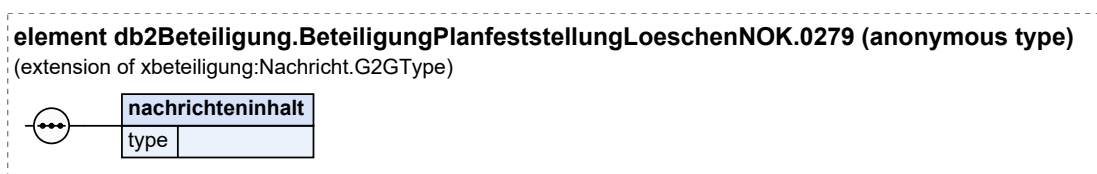

Diese Nachricht ist eine Erweiterung des Basistyps `Nachricht.G2GType` (siehe [Abschnitt 2.4.1 auf Seite 38](#)).

| Kindelement von db2Beteiligung.BeteiligungPlanfeststellungLoeschenNOK.0279 | | | | |
|--|--|------|-------|-------|
| Kindelement | Typ | Anz. | Ref. | Seite |
| nachrichteninhalt | Nachrichteninhalt.template.NOK (Basistyp) | 1 | 2.1.2 | 14 |

A Anhänge

A.1 Übersicht über alle Nachrichten

...

| Bezeichnung | Nr. | Beschreibung | Dienst | Seite |
|--|------|---|----------------------------------|---------------------------|
| Schema-Datei: xbeitragung-baukasten.xsd | | | | |
| Schema-Datei: xbeitragung-beteiligung2db.xsd | | | | |
| beteiligung2db. BeteiligungPlan- feststellungNeu. 0251 | 0251 | Diese Nachricht wird im Rahmen des Use Case 2: Beteiligung initiieren an die Beteiligungskomponente versendet und enthält die zur Anlage des Teilnahmeverfahrens notwendigen Metadaten. | xbeitragung10Beteili- gung2db | Seite 100 |
| beteiligung2db. BeteiligungPlan- feststellungAktua- lisieren.0252 | 0252 | Diese Nachricht wird im Rahmen des Use Case 2: Beteiligung initiieren an die Beteiligungskomponente versendet und enthält die zur Aktualisierung des Teilnahmeverfahrens notwendigen Metadaten. | xbeitragung10Beteili- gung2db | Seite 102 |
| beteiligung2db. BeteiligungPlan- feststellungLoe- schen.0259 | 0259 | Diese Nachricht wird von der Planungs- an die Beteiligungskomponente versendet und enthält die zum Löschen (z.B. bei irrtümlicher Anlage) notwendigen Metadaten. | xbeitragung10Beteili- gung2db | Seite 104 |
| beteiligung2db. BeteiligungRaum- ordnungNeu. 0351 | 0351 | Diese Nachricht wird im Rahmen des Use Case 2: Beteiligung initiieren an die Beteiligungskomponente versendet und enthält die zur Anlage des Teilnahmeverfahrens notwendigen Metadaten. | xbeitragung10Beteili- gung2db | Seite 93 |
| beteiligung2db. BeteiligungRaum- ordnungAktuali- sieren.0352 | 0352 | Diese Nachricht wird im Rahmen des Use Case 2: Beteiligung initiieren an die Beteiligungskomponente versendet und enthält die zur Aktualisierung des Teilnahmeverfahrens notwendigen Metadaten. | xbeitragung10Beteili- gung2db | Seite 95 |
| beteiligung2db. BeteiligungRaum- ordnungLoe- schen.0359 | 0359 | Diese Nachricht wird von der Planungs- an die Beteiligungskomponente versendet und enthält die zum Löschen (z.B. bei irrtümlicher Anlage) notwendigen Metadaten. | xbeitragung10Beteili- gung2db | Seite 97 |
| beteiligung2db. BeteiligungKom- muneNeu.0451 | 0451 | Diese Nachricht wird im Rahmen des Use Case 2: Beteiligung initiieren an die Beteiligungskomponente versendet und enthält die zur Anlage des Teilnahmeverfahrens notwendigen Metadaten. | xbeitragung10Beteili- gung2db | Seite 86 |
| beteiligung2db. BeteiligungKom- muneAktualisie- ren.0452 | 0452 | Diese Nachricht wird im Rahmen des Use Case 2: Beteiligung initiieren an die Beteiligungskomponente versendet und enthält die zur Aktualisierung des Teilnahmeverfahrens notwendigen Metadaten. | xbeitragung10Beteili- gung2db | Seite 88 |
| beteiligung2db. BeteiligungKom- muneLoeschen. 0459 | 0459 | Diese Nachricht wird von der Planungs- an die Beteiligungskomponente versendet und enthält die zum Löschen (z.B. bei irrtümlicher Anlage) notwendigen Metadaten. | xbeitragung10Beteili- gung2db | Seite 90 |
| Schema-Datei: xbeitragung-beteiligung2extern.xsd | | | | |

| Bezeichnung | Nr. | Beschreibung | Dienst | Seite |
|---|------|--|-----------------------------------|--------------------------|
| beteiligung2ExternStellungnahme-Auffordern.0750 | 0750 | Diese Nachricht wird im Rahmen des Use Case 2: Beteiligung initiieren an die Beteiligungskomponente versendet und enthält die zur Aktualisierung des Beteiligungsverfahrens notwendigen Metadaten. | xbeteiligung10Beteiligung2Extern | Seite 83 |
| Schema-Datei: xbeteiligung-beteiligung2planung.xsd | | | | |
| beteiligung2PlanungBeteiligungPlanfeststellung-NeuOK.0211 | 0211 | Diese negative Quittierungsnachricht wird nach einer erfolglosen Initiierung des Beteiligungsverfahrens von der Beteiligungskomponente an die Planungskomponente gesendet. | xbeteiligung10Beteiligung2Planung | Seite 64 |
| beteiligung2PlanungBeteiligungPlanfeststellungAktualisierenOK.0212 | 0212 | Quittierungsnachricht einer erfolgten Aktualisierung des Beteiligungsverfahrens in der Beteiligungskomponente. | xbeteiligung10Beteiligung2Planung | Seite 66 |
| beteiligung2PlanungBeteiligungPlanfeststellungLoeschenOK.0219 | 0219 | Diese Quittierungsnachricht wird nach einem erfolgreichen Löschversuch einer Beteiligung versendet. | xbeteiligung10Beteiligung2Planung | Seite 68 |
| beteiligung2PlanungBeteiligungPlanfeststellungNeuNOK.0221 | 0221 | Diese negative Quittierungsnachricht wird nach einer erfolglosen Initiierung des Beteiligungsverfahrens von der Beteiligungskomponente an die Planungskomponente gesendet. | xbeteiligung10Beteiligung2Planung | Seite 65 |
| beteiligung2PlanungBeteiligungPlanfeststellungAktualisierenNOK.0222 | 0222 | Negative Quittierungsnachricht einer miss erfolgten Aktualisierung des Beteiligungsverfahrens in der Beteiligungskomponente. | xbeteiligung10Beteiligung2Planung | Seite 67 |
| beteiligung2PlanungBeteiligungPlanfeststellungLoeschenNOK.0229 | 0229 | Negative Quittierungsnachricht einer miss erfolgten Aktualisierung des Beteiligungsverfahrens in der Beteiligungskomponente. | xbeteiligung10Beteiligung2Planung | Seite 69 |
| beteiligung2PlanungBeteiligungRaumordnungNeuOK.0311 | 0311 | Diese negative Quittierungsnachricht wird nach einer erfolglosen Initiierung des Beteiligungsverfahrens von der Beteiligungskomponente an die Planungskomponente gesendet. | xbeteiligung10Beteiligung2Planung | Seite 57 |
| beteiligung2PlanungBeteiligungRaumordnungAktualisierenOK.0312 | 0312 | Quittierungsnachricht einer erfolgten Aktualisierung des Beteiligungsverfahrens in der Beteiligungskomponente. | xbeteiligung10Beteiligung2Planung | Seite 59 |
| beteiligung2PlanungBeteiligungRaumordnungLoeschenOK.0319 | 0319 | Diese Quittierungsnachricht wird nach einem erfolgreichen Löschversuch einer Beteiligung versendet. | xbeteiligung10Beteiligung2Planung | Seite 61 |
| beteiligung2PlanungBeteiligungRaumordnungNeuNOK.0321 | 0321 | Diese negative Quittierungsnachricht wird nach einer erfolglosen Initiierung des Beteiligungsverfahrens von der Beteiligungskomponente an die Planungskomponente gesendet. | xbeteiligung10Beteiligung2Planung | Seite 58 |
| beteiligung2PlanungBeteiligungRaumordnungAktualisierenNOK.0322 | 0322 | Negative Quittierungsnachricht einer miss erfolgten Aktualisierung des Beteiligungsverfahrens in der Beteiligungskomponente. | xbeteiligung10Beteiligung2Planung | Seite 60 |
| beteiligung2PlanungBeteiligungRaumordnungLoeschenNOK.0329 | 0329 | Negative Quittierungsnachricht einer miss erfolgten Aktualisierung des Beteiligungsverfahrens in der Beteiligungskomponente. | xbeteiligung10Beteiligung2Planung | Seite 62 |

| Bezeichnung | Nr. | Beschreibung | Dienst | Seite |
|--|------|--|--|-----------|
| beteiligung2Planung BeteiligungKom- muneNeuOK. 0411 | 0411 | Quittierungsnachricht einer erfolgten Initiierung des Beteiligungsverfahrens in der Beteiligungskomponente | xbeteiligung10Beteili- gung2Planung | Seite 50 |
| beteiligung2Planung BeteiligungKom- muneAktualisier- enOK.0412 | 0412 | Quittierungsnachricht einer erfolgten Aktualisierung des Beteiligungsverfahrens in der Beteiligungskomponente im Rahmen der kommunalen Bauleitplanung. | xbeteiligung10Beteili- gung2Planung | Seite 52 |
| beteiligung2Planung BeteiligungKom- muneLoe- schenOK.0419 | 0419 | Diese Quittierungsnachricht wird nach einem erfolgreichen Löschversuch einer Beteiligung versendet. | xbeteiligung10Beteili- gung2Planung | Seite 54 |
| beteiligung2Planung BeteiligungKom- muneNeuNOK. 0421 | 0421 | Diese negative Quittierungsnachricht wird nach einer erfolglosen Initiierung des Beteiligungsverfahrens von der Beteiligungskomponente an die Planungskomponente gesendet. | xbeteiligung10Beteili- gung2Planung | Seite 51 |
| beteiligung2Planung BeteiligungKom- muneAktualisier- enNOK.0422 | 0422 | Negative Quittierungsnachricht einer miss- erfolgten Aktualisierung des Beteiligungs- verfahrens in der Beteiligungskomponente im Rahmen der kommunalen Bauleitplanung. | xbeteiligung10Beteili- gung2Planung | Seite 53 |
| beteiligung2Planung BeteiligungKom- muneLoesch- enNOK.0429 | 0429 | Diese Quittierungsnachricht <i>negative</i> wird nach einem fehlgeschlagenem Löschversuch versendet. | xbeteiligung10Beteili- gung2Planung | Seite 55 |
| beteiligung2Planung Stellungnahme- Neu.0701 | 0701 | Diese Nachricht übermittelt den Inhalt von Stellungnahmen inklusive etwaiger Anhänge aus dem Beteiligungsverfahren in die Planungskomponente | xbeteiligung10Beteili- gung2Planung | Seite 74 |
| beteiligung2Planung Stellungnahme- Aktualisieren. 0702 | 0702 | Diese Nachricht übermittelt den aktualisierten Inhalt von Stellungnahmen inklusive etwaiger Anhänge aus dem Beteiligungsverfahren in die Planungskomponente | xbeteiligung10Beteili- gung2Planung | Seite 77 |
| beteiligung2Planung Stellungnahme- Loeschen.0709 | 0709 | Diese Nachricht wird von der Beteiligungskomponente an die Planungskomponente versendet und enthält die zum Löschen einer Stellungnahme notwendigen Metadaten. | xbeteiligung10Beteili- gung2Planung | Seite 80 |
| beteiligung2Planung TerminBestaeti- genOK.1011 | 1011 | Quittierungsnachricht einer erfolgten Aktualisierung des Beteiligungsverfahrens in der Beteiligungskomponente. | xbeteiligung10Beteili- gung2Planung | Seite 72 |
| beteiligung2Planung TerminBestaeti- genNOK.1021 | 1021 | Negative Quittierungsnachricht einer miss- erfolgten Aktualisierung des Beteiligungs- verfahrens in der Beteiligungskomponente. | xbeteiligung10Beteili- gung2Planung | Seite 72 |
| Schema-Datei: xbeteiligung-codes.xsd | | | | |
| Schema-Datei: xbeteiligung-db2beteiligung.xsd | | | | |
| db2Beteiligung. BeteiligungPlan- feststellung- NeuOK.0261 | 0261 | Quittierungsnachricht einer erfolgten Initiierung des Beteiligungsverfahrens in der Beteiligungskomponente | xbeteiligung10Db2Be- teiligung | Seite 100 |
| db2Beteiligung. BeteiligungPlan- feststellungAktua- lisierenOK.0262 | 0262 | Quittierungsnachricht einer erfolgten Aktualisierung des Beteiligungsverfahrens in der Beteiligungskomponente. | xbeteiligung10Db2Be- teiligung | Seite 102 |
| db2Beteiligung. BeteiligungPlan- | 0269 | Diese Quittierungsnachricht wird nach einem erfolgreichen Löschversuch einer Beteiligung versendet. | xbeteiligung10Db2Be- teiligung | Seite 104 |

| Bezeichnung | Nr. | Beschreibung | Dienst | Seite |
|---|------|--|------------------------------|---------------------------|
| feststellungLoe-schenOK.0269 | | | | |
| db2Beteiligung. BeteiligungPlan-feststellungNeu-NOK.0271 | 0271 | Diese negative Quittierungsnachricht wird nach einer erfolglosen Initiierung des Beteiligungsverfahrens von der Beteiligungskomponente an die Planungskomponente gesendet. | xbeteiligung10Db2Beteiligung | Seite 101 |
| db2Beteiligung. BeteiligungPlan-feststellungAktualisierenNOK.0272 | 0272 | Diese negative Quittierungsnachricht wird nach einer erfolglosen Initiierung des Beteiligungsverfahrens von der Beteiligungskomponente an die Planungskomponente gesendet. | xbeteiligung10Db2Beteiligung | Seite 103 |
| db2Beteiligung. BeteiligungPlan-feststellungLoe-schenNOK.0279 | 0279 | Diese negative Quittierungsnachricht wird nach einer erfolglosen Initiierung des Beteiligungsverfahrens von der Beteiligungskomponente an die Planungskomponente gesendet. | xbeteiligung10Db2Beteiligung | Seite 105 |
| db2Beteiligung. BeteiligungRaum-ordnungNeuOK.0361 | 0361 | Quittierungsnachricht einer erfolgten Initiierung des Beteiligungsverfahrens in der Beteiligungskomponente | xbeteiligung10Db2Beteiligung | Seite 93 |
| db2Beteiligung. BeteiligungRaum-ordnungAktualisierenOK.0362 | 0362 | Quittierungsnachricht einer erfolgten Aktualisierung des Beteiligungsverfahrens in der Beteiligungskomponente. | xbeteiligung10Db2Beteiligung | Seite 95 |
| db2Beteiligung. BeteiligungRaum-ordnungLoe-schenOK.0369 | 0369 | Diese Quittierungsnachricht wird nach einem erfolgreichen Lösversuch einer Beteiligung versendet. | xbeteiligung10Db2Beteiligung | Seite 97 |
| db2Beteiligung. BeteiligungRaum-ordnungNeuNOK.0371 | 0371 | Diese negative Quittierungsnachricht wird nach einer erfolglosen Initiierung des Beteiligungsverfahrens von der Beteiligungskomponente an die Planungskomponente gesendet. | xbeteiligung10Db2Beteiligung | Seite 94 |
| db2Beteiligung. BeteiligungRaum-ordnungAktualisierenNOK.0372 | 0372 | Diese negative Quittierungsnachricht wird nach einer erfolglosen Initiierung des Beteiligungsverfahrens von der Beteiligungskomponente an die Planungskomponente gesendet. | xbeteiligung10Db2Beteiligung | Seite 96 |
| db2Beteiligung. BeteiligungRaum-ordnungLoe-schenNOK.0379 | 0379 | Diese negative Quittierungsnachricht wird nach einer erfolglosen Initiierung des Beteiligungsverfahrens von der Beteiligungskomponente an die Planungskomponente gesendet. | xbeteiligung10Db2Beteiligung | Seite 98 |
| db2Beteiligung. BeteiligungKom-muneNeuOK.0461 | 0461 | Quittierungsnachricht einer erfolgten Initiierung des Beteiligungsverfahrens in der Beteiligungskomponente | xbeteiligung10Db2Beteiligung | Seite 86 |
| db2Beteiligung. BeteiligungKom-muneAktualisierenOK.0462 | 0462 | Quittierungsnachricht einer erfolgten Aktualisierung des Beteiligungsverfahrens in der Beteiligungskomponente. | xbeteiligung10Db2Beteiligung | Seite 88 |
| db2Beteiligung. BeteiligungKom-muneLoe-schenOK.0469 | 0469 | Diese Quittierungsnachricht wird nach einem erfolgreichen Lösversuch einer Beteiligung versendet. | xbeteiligung10Db2Beteiligung | Seite 90 |
| db2Beteiligung. BeteiligungKom- | 0471 | Diese negative Quittierungsnachricht wird nach einer erfolglosen Initiierung des Betei- | xbeteiligung10Db2Beteiligung | Seite 87 |

| Bezeichnung | Nr. | Beschreibung | Dienst | Seite |
|--|------|--|-----------------------------------|--------------------------|
| muneNeuNOK.0471 | | ligungsverfahrens von der Beteiligungskomponente an die Planungskomponente gesendet. | | |
| db2Beteiligung.BeteiligungKom-muneAktualisierenNOK.0472 | 0472 | Diese negative Quittierungsnachricht wird nach einer erfolglosen Initiierung des Beteiligungsverfahrens von der Beteiligungskomponente an die Planungskomponente gesendet. | xbeteiligung10Db2Beteiligung | Seite 89 |
| db2Beteiligung.BeteiligungKom-muneLoeschenNOK.0479 | 0479 | Diese negative Quittierungsnachricht wird nach einer erfolglosen Initiierung des Beteiligungsverfahrens von der Beteiligungskomponente an die Planungskomponente gesendet. | xbeteiligung10Db2Beteiligung | Seite 91 |
| Schema-Datei: xbeteiligung-extern2beteiligung.xsd | | | | |
| extern2Beteiligung.Stellungnahme-AuffordernOK.0760 | 0760 | Diese Nachricht wird im Rahmen des Use Case 2: Beteiligung initiieren an die Beteiligungskomponente versendet und enthält die zur Aktualisierung des Beteiligungsverfahrens notwendigen Metadaten. | xbeteiligung10Extern2Beteiligung | Seite 83 |
| extern2Beteiligung.Stellungnahme-AuffordernNOK.0770 | 0770 | Diese Nachricht wird im Rahmen des Use Case 2: Beteiligung initiieren an die Beteiligungskomponente versendet und enthält die zur Aktualisierung des Beteiligungsverfahrens notwendigen Metadaten. | xbeteiligung10Extern2Beteiligung | Seite 84 |
| Schema-Datei: xbeteiligung-planung2beteiligung.xsd | | | | |
| planung2Beteiligung.BeteiligungPlan-feststellungNeu.0201 | 0201 | Diese Nachricht wird im Rahmen des Use Case 2: Beteiligung initiieren an die Beteiligungskomponente versendet und enthält die zur Anlage des Beteiligungsverfahrens notwendigen Metadaten. | xbeteiligung10Planung2Beteiligung | Seite 64 |
| planung2Beteiligung.BeteiligungPlan-feststellungAktualisieren.0202 | 0202 | Diese Nachricht wird im Rahmen des Use Case 2: Beteiligung initiieren an die Beteiligungskomponente versendet und enthält die zur Aktualisierung des Beteiligungsverfahrens notwendigen Metadaten. | xbeteiligung10Planung2Beteiligung | Seite 66 |
| planung2Beteiligung.BeteiligungPlan-feststellungLoeschen.0209 | 0209 | Diese Nachricht wird von der Planungs- an die Beteiligungskomponente versendet und enthält die zum Löschen (z.B. bei irrümlicher Anlage) notwendigen Metadaten. | xbeteiligung10Planung2Beteiligung | Seite 68 |
| planung2Beteiligung.BeteiligungRaum-ordnungNeu.0301 | 0301 | Diese Nachricht wird im Rahmen des Use Case 2: Beteiligung initiieren an die Beteiligungskomponente versendet und enthält die zur Anlage des Beteiligungsverfahrens notwendigen Metadaten. | xbeteiligung10Planung2Beteiligung | Seite 57 |
| planung2Beteiligung.BeteiligungRaum-ordnungAktualisieren.0302 | 0302 | Diese Nachricht wird im Rahmen des Use Case 2: Beteiligung initiieren an die Beteiligungskomponente versendet und enthält die zur Aktualisierung des Beteiligungsverfahrens notwendigen Metadaten. | xbeteiligung10Planung2Beteiligung | Seite 59 |
| planung2Beteiligung.BeteiligungRaum-ordnungLoeschen.0309 | 0309 | Diese Nachricht wird von der Planungs- an die Beteiligungskomponente versendet und enthält die zum Löschen (z.B. bei irrümlicher Anlage) notwendigen Metadaten. | xbeteiligung10Planung2Beteiligung | Seite 61 |
| planung2Beteiligung.BeteiligungKom-muneNeu.0401 | 0401 | Diese Nachricht wird im Rahmen des Use Case 2: Beteiligung initiieren an die Beteiligungskomponente versendet und enthält die zur Anlage des Beteiligungsverfahrens notwendigen Metadaten. | xbeteiligung10Planung2Beteiligung | Seite 50 |

| Bezeichnung | Nr. | Beschreibung | Dienst | Seite |
|---|------|--|-----------------------------------|--------------------------|
| planung2BeteiligungKom-muneAktualisieren.0402 | 0402 | Diese Nachricht wird im Rahmen des Use Case 2: Beteiligung initiieren an die Beteiligungskomponente versendet und enthält die zur Aktualisierung des Beteiligungsverfahrens notwendigen Metadaten. | xbeteiligung10Planung2Beteiligung | Seite 52 |
| planung2BeteiligungKom-muneLoeschen.0409 | 0409 | Diese Nachricht wird von der Planungs- an die Beteiligungskomponente versendet und enthält die zum Löschen (z.B. bei irrtümlicher Anlage) notwendigen Metadaten. | xbeteiligung10Planung2Beteiligung | Seite 54 |
| planung2BeteiligungStellungnahme-NeuOK.0711 | 0711 | Diese Nachricht quittiert eine neue Stellungnahme in der Planungskomponente. | xbeteiligung10Planung2Beteiligung | Seite 74 |
| planung2BeteiligungStellungnahme-AktualisierenOK.0712 | 0712 | Quittierungsnachricht einer erfolgten Aktualisierung einer Stellungnahme in der Planungskomponente. | xbeteiligung10Planung2Beteiligung | Seite 77 |
| planung2BeteiligungStellungnahme-LoeschenOK.0719 | 0719 | Diese Quittierungsnachricht wird nach einem erfolgreichen Löschversuch einer Stellungnahme versendet. | xbeteiligung10Planung2Beteiligung | Seite 80 |
| planung2BeteiligungStellungnahme-NeuNOK.0721 | 0721 | Diese negative Quittierungsnachricht wird nach einer erfolglosen Einreichung einer Stellungnahme von der Planungs- an die Beteiligungskomponente gesendet. | xbeteiligung10Planung2Beteiligung | Seite 75 |
| planung2BeteiligungStellungnahme-Aktualisieren-NOK.0722 | 0722 | Negative Quittierungsnachricht einer miss- erfolgten Aktualisierung der Stellungnahme in der Planungskomponente. | xbeteiligung10Planung2Beteiligung | Seite 78 |
| planung2BeteiligungStellungnahme-LoeschenNOK.0729 | 0729 | Diese Quittierungsnachricht wird nach einem fehlgeschlagenem Löschversuch versendet. | xbeteiligung10Planung2Beteiligung | Seite 81 |
| Mitteilung über die Bestätigung eines Termins | 1001 | TODO: Dokumentation fehlt! Dieses ToDo wurde automatisch generiert. | xbeteiligung10Planung2Beteiligung | Seite 71 |

A.2 Die Codelisten von XBeteiligung

Codelisten und die Methodik zur Verwendung von Codelisten sind von grundlegender Bedeutung bei der Entwicklung von Spezifikationen zur Datenübermittlung. Codelisten sollen überall da Verwendung finden, wo eine eindeutige Darstellung der für eine konkrete Datenübermittlung relevanten Sachverhalte erforderlich ist. Mit dem XÖV-Standardisierungsrahmen werden den Standardisierungsvorhaben konkrete Hilfsmittel in Form von Regelungen, Bausteinen, Werkzeugen und Infrastrukturkomponenten zur Abbildung, Bereitstellung und Verwendung von Codelisten im eigenen Standardisierungsvorhaben an die Hand gegeben, die in den folgenden Abschnitten im Detail dargestellt sind.

A.2.1 Codelisten

In diesem Abschnitt sind die in XBeteiligung verwendeten Codelisten und ihre Inhalte aufgeführt.

A.2.1.1 Übersicht

In der nachstehenden Tabelle werden die folgenden Informationen dargestellt:

Codeliste

Alle in XBeteiligung genutzten Codelisten in alphabetischer Reihenfolge, die in mindestens einem Code-Datentyp genutzt werden (Typ der Codelistennutzung 1 bis 3).*

Version

Die Version der Codeliste.

Code-Datentyp(en)

Die die jeweilige Codeliste nutzenden Code-Datentypen.*

Die Namen der Code-Datentypen und der Codelisten stellen Links zu den jeweiligen Detail-Abschnitten dar.

| Codeliste | Version | Code-Datentyp(en) |
|--------------------------------|---------|--|
| Abwägungsvorschlag | 1.0 | Code.AbwaegungsvorschlagType |
| Akteur Rolle | 1.0 | Code.AkteurRolleType |
| Art der Rückmeldung | 1.0 | Code.ArtDerRueckmeldungType |
| Art der Stellungnahme | 1.0 | Code.ArtDerStellungnahmeType |
| Datumsart | 1.0 | Code.DatumsartType |
| Fehlerart | 1.0 | Code.FehlerartType |
| Planart Kommune | -- | Code.PlanartKommuneType |
| Planart Planfeststellung | 1.0 | Code.PlanartPlanfeststellungType |
| Planart Raumordnung | -- | Code.PlanartRaumordnungType |
| Priorität der Stellungnahme | 1.0 | Code.PrioritaetDerStellungnahmeType |
| Status der Stellungnahme | 1.0 | Code.StatusDerStellungnahmeType |
| Status des Datums | 1.0 | Code.DatumsstatusType |
| Verfahrensart Kommune | 1.0 | Code.VerfahrensartKommuneType |
| Verfahrensart Planfeststellung | 1.0 | Code.VerfahrensartPlanfeststellungType |
| Verfahrensart Raumordnung | 1.0 | Code.VerfahrensartRaumordnungType |
| Verfahrensschritt | -- | Code.VerfahrensschrittType |
| Verfahrenssteuerung | 1.0 | Code.VerfahrenstypType |
| Verfahrensunterlagetyp | -- | Code.VerfahrensunterlagetypType |
| Vormerkung | 1.0 | Code.VormerkungType |
| XBeteiligung-Nachrichten | 1.0 | Code.XBeteiligungNachrichtenType |
| Zuordnung | 1.0 | Code.ZuordnungType |
| Zustaendigkeit | 1.0 | Code.ZustaendigkeitType |

A.2.1.2 Details**A.2.1.2.1 Abwägungsvorschlag**

Vorschläge für das Ergebnis der Abwägung.

A.2.1.2.1.1 Metadaten

| Metadatenelement | Wert |
|------------------|---|
| Name (lang) | Abwägungsvorschlag |
| Name (kurz) | Abwägungsvorschlag |
| Kennung | urn:xoev-de:xleitstelle:codeliste:abwaegungsvorschlag |
| Herausgeber | XLeitstelle (XLeitstelle) |
| Version | 1.0 |

* Sofern in der Spalte „Code-Datentyp(en)“ kein Eintrag vorhanden ist, bedeutet dies, dass der Standard die jeweilige Codeliste verwendet und dokumentieren möchte. Der die Codeliste nutzende Code-Datentyp ist jedoch nicht im Standard spezifiziert.

A.2.1.2.1.2 Daten

| code (Code) | beschreibung (Beschreibung) |
|--------------------|---|
| 1000 | Der Stellungnahme wird gefolgt. |
| 2000 | Der Stellungnahme wurde bereits gefolgt. |
| 3000 | Der Stellungnahme wird nicht gefolgt. |
| 4000 | Die Stellungnahme wird im Arbeitskreis behandelt. |
| 5000 | Die Stellungnahme wird zur Kenntnis genommen. |

A.2.1.2.2 Akteur Rolle

Liste der Rollen der am Vorhaben beteiligten Akteure.

A.2.1.2.2.1 Metadaten

| Metadatenelement | Wert |
|------------------|---|
| Name (lang) | Akteur Rolle |
| Name (kurz) | Akteur Rolle |
| Kennung | urn:xoev-de:xleitstelle:codeliste:akteurrolle |
| Herausgeber | XLeitstelle (XLeitstelle) |
| Version | 1.0 |

A.2.1.2.2.2 Daten

| code (Code) | beschreibung (Beschreibung) |
|-------------|-----------------------------|
| 1000 | Träger des Verfahrens |

A.2.1.2.3 Art der Rückmeldung

Gewünschte Art der Rückmeldung eines Nutzers der eine Stellungnahme getätigt hat.

A.2.1.2.3.1 Metadaten

| Metadatenelement | Wert |
|------------------|--|
| Name (lang) | Art der Rückmeldung |
| Name (kurz) | Art der Rückmeldung |
| Kennung | urn:xoev-de:xleitstelle:codeliste:artderrueckmeldung |
| Herausgeber | XLeitstelle (XLeitstelle) |
| Version | 1.0 |

A.2.1.2.3.2 Daten

| code (Code) | beschreibung (Beschreibung) |
|-------------|-----------------------------|
| 1000 | E-Mail |
| 2000 | Post |

A.2.1.2.4 Art der Stellungnahme

Auswahl der Art der abgegebenen Stellungnahme.

A.2.1.2.4.1 Metadaten

| Metadatenelement | Wert |
|------------------|---|
| Name (lang) | Art der Stellungnahme |
| Name (kurz) | Art der Stellungnahme |
| Kennung | urn:xoev-de:xleitstelle:codeliste:artderstellungnahme |
| Herausgeber | XLeitstelle (XLeitstelle) |
| Version | 1.0 |

A.2.1.2.4.2 Daten

| code (Code) | beschreibung (Beschreibung) |
|-------------|-----------------------------|
| 1000 | anonym |
| 2000 | namentlich |
| 9999 | sonstiges |

A.2.1.2.5 Datumsart

Auswahl der Datumsart.

A.2.1.2.5.1 Metadaten

| Metadatenelement | Wert |
|------------------|---|
| Name (lang) | Datumsart |
| Name (kurz) | Datumsart |
| Kennung | urn:xoev-de:xleitstelle:codeliste:datumsart |
| Herausgeber | XLeitstelle (XLeitstelle) |
| Version | 1.0 |

A.2.1.2.5.2 Daten

| code (Code) | beschreibung (Beschreibung) |
|-------------|-----------------------------|
| 1000 | Versanddatum |
| 2000 | Sitzungsdatum |

A.2.1.2.6 Fehlerart

Fehlerarten, die in einer Quittierungsnachricht übermittelt werden.

A.2.1.2.6.1 Metadaten

| Metadatenelement | Wert |
|------------------|--|
| Name (lang) | Fehlerart |
| Name (kurz) | Fehlerart |
| Kennung | urn:xoev-de:xleitstelle:codelist:fehlerart |
| Herausgeber | XLeitstelle (XLeitstelle) |
| Version | 1.0 |

A.2.1.2.6.2 Daten

| code (Code) | beschreibung (Beschreibung) |
|-------------|-----------------------------|
| 1000 | Information |
| 2000 | Warnung |
| 3000 | Fehler |

A.2.1.2.7 Planart Kommune

Art der Planung nach BauGB

A.2.1.2.7.1 Metadaten

| Metadatenelement | Wert |
|------------------|--|
| Name (lang) | Planart in der kommunalen Bauplanung |
| Name (kurz) | Planart Kommune |
| Kennung | urn:xoev-de:xleitstelle:codeliste:planartkommune |
| Herausgeber | XLeitstelle (XLeitstelle) |
| Version | unbestimmt |

A.2.1.2.8 Planart Planfeststellung

Art der Planung in der Planfeststellung

A.2.1.2.8.1 Metadaten

| Metadatenelement | Wert |
|------------------|---|
| Name (lang) | Planart in der Planfeststellung |
| Name (kurz) | Planart Planfeststellung |
| Kennung | urn:xoev-de:xleitstelle:codeliste:planartplanfeststellung |
| Herausgeber | XLeitstelle (XLeitstelle) |
| Version | 1.0 |

A.2.1.2.8.2 Daten

| code (Code) | beschreibung (Beschreibung) |
|-------------|-----------------------------|
| 1000 | Planfeststellung |

A.2.1.2.9 Planart Raumordnung

Art der Planung in der Raumordnung

A.2.1.2.9.1 Metadaten

| Metadatenelement | Wert |
|------------------|--|
| Name (lang) | Planart in der Raumordnung |
| Name (kurz) | Planart Raumordnung |
| Kennung | urn:xoev-de:xleitstelle:codeliste:planartraumordnung |
| Herausgeber | XLeitstelle (XLeitstelle) |
| Version | unbestimmt |

Können Inhalte von Typ3 Listen
angereicht werden?

A.2.1.2.10 Priorität der Stellungnahme

Auswahl der Priorität der Stellungnahme

A.2.1.2.10.1 Metadaten

| Metadatenelement | Wert |
|------------------|--|
| Name (lang) | Priorität der Stellungnahme |
| Name (kurz) | Priorität der Stellungnahme |
| Kennung | urn:xoev-de:xleitstelle:codeliste:prioritaetderstellungnahme |
| Herausgeber | XLeitstelle (XLeitstelle) |
| Version | 1.0 |

A.2.1.2.10.2 Daten

| code (Code) | beschreibung (Beschreibung) |
|-------------|-----------------------------|
| 10 | A-Punkt |
| 20 | B-Punkt |
| 99 | nicht vergeben |

A.2.1.2.11 Status der Stellungnahme

Auswahl des Status einer Stellungnahme

A.2.1.2.11.1 Metadaten

| Metadatenelement | Wert |
|------------------|--|
| Name (lang) | Status der Stellungnahme |
| Name (kurz) | Status der Stellungnahme |
| Kennung | urn:xoev-de:xleitstelle:codeliste:statusderstellungnahme |
| Herausgeber | XLeitstelle (XLeitstelle) |
| Version | 1.0 |

A.2.1.2.11.2 Daten

| code (Code) | beschreibung (Beschreibung) |
|-------------|---|
| 1000 | neue Stellungnahme |
| 2000 | in Bearbeitung befindliche Stellungnahme |
| 3000 | Stellungnahme wurde bearbeitet |
| 4000 | Schlussmitteilung einer Stellungnahme wurde versendet |

A.2.1.2.12 Status des Datums

Auswahl des Status eines Datums.

A.2.1.2.12.1 Metadaten

| Metadatenelement | Wert |
|------------------|--|
| Name (lang) | Status des Datums |
| Name (kurz) | Status des Datums |
| Kennung | urn:xoev-de:xleitstelle:codeliste:datumsstatus |
| Herausgeber | XLeitstelle (XLeitstelle) |
| Version | 1.0 |

A.2.1.2.12.2 Daten

| code (Code) | beschreibung (Beschreibung) |
|-------------|-----------------------------|
| 1000 | initial prognostiziert |
| 1200 | prognostiziert |
| 1300 | berechnet |
| 2000 | berechnet |
| 3000 | geplant |
| 4000 | stattgefunden |

gibt herje?

A.2.1.2.13 Verfahrensart Kommune

Auswahl der Verfahrensart Kommune

A.2.1.2.13.1 Metadaten

| Metadatenelement | Wert |
|------------------|--|
| Name (lang) | Verfahrensart Kommune |
| Name (kurz) | Verfahrensart Kommune |
| Kennung | urn:xoev-de:xleitstelle:codeliste:verfahrensartkommune |
| Herausgeber | XLeitstelle (XLeitstelle) |
| Version | 1.0 |

A.2.1.2.13.2 Daten

| code (Code) | beschreibung (Beschreibung) |
|-------------|-----------------------------|
| 1000 | Änderung |
| 2000 | Teilfortschreibung |
| 3000 | Neuaufstellung |
| 4000 | Gesamtfortschreibung |
| 5000 | Aktualisierung |
| 6000 | Neubekanntmachung |

A.2.1.2.14 Verfahrensart Planfeststellung

Auswahl der Verfahrensart Planfeststellung

A.2.1.2.14.1 Metadaten

| Metadatenelement | Wert |
|------------------|---|
| Name (lang) | Verfahrensart Planfeststellung |
| Name (kurz) | Verfahrensart Planfeststellung |
| Kennung | urn:xoev-de:xleitstelle:codeliste:verfahrensartplanfeststellung |
| Herausgeber | XLeitstelle (XLeitstelle) |
| Version | 1.0 |

A.2.1.2.14.2 Daten

| code (Code) | beschreibung (Beschreibung) |
|-------------|-----------------------------|
| 1000 | Planfeststellung |

A.2.1.2.15 Verfahrensart Raumordnung

Auswahl der Verfahrensart Raumordnung

A.2.1.2.15.1 Metadaten

| Metadatenelement | Wert |
|------------------|---|
| Name (lang) | Verfahrensart Raumordnung |
| Name (kurz) | Verfahrensart Raumordnung |
| Kennung | urn:xoev-de:xleitstelle:codelist:verfahrensartraumordnung |
| Herausgeber | XLeitstelle (XLeitstelle) |
| Version | 1.0 |

A.2.1.2.15.2 Daten

| code (Code) | beschreibung (Beschreibung) |
|-------------|---|
| 1000 | normales Verfahren |
| 1100 | vereinfachtes Verfahren, § 13 BauGB |
| 1200 | Bebauungsplan der Innenentwicklung, § 13a BauGB |
| 1300 | Einbeziehung von Außenbereichsflächen in das beschleunigte Verfahren, § 13b BauGB |

§ 4 BauGB ?

A.2.1.2.16 Verfahrensschritt

Codeliste für Verfahrensschritte

A.2.1.2.16.1 Metadaten

| Metadatenelement | Wert |
|------------------|--|
| Name (lang) | Verfahrensschritt |
| Name (kurz) | Verfahrensschritt |
| Kennung | urn:xoev-de:xplanverfahren:codeliste:verfahrensschritt |
| Herausgeber | BSW (BSW) |
| Version | unbestimmt |

A.2.1.2.17 Verfahrenssteuerung

Codeliste zur Verfahrenssteuerung

A.2.1.2.17.1 Metadaten

| Metadatenelement | Wert |
|------------------|---|
| Name (lang) | Verfahrenssteuerung |
| Name (kurz) | Verfahrenssteuerung |
| Kennung | urn:xoev-de:xleitstelle:codeliste:verfahrenssteuerung |
| Herausgeber | XLeitstelle (XLeitstelle) |
| Version | 1.0 |

A.2.1.2.17.2 Daten

| code (Code) | beschreibung (Beschreibung) |
|-------------|-------------------------------|
| 0100 | Bezirksplan |
| 0200 | Senatsplan |
| 0301 | FNP (eigenständig) |
| 0302 | FNP (mit Parallelverfahren) |
| 0401 | LaPro (eigenständig) |
| 0402 | LaPro (mit Parallelverfahren) |

A.2.1.2.18 Verfahrensunterlagetyp

Typen bzw. Arten der Unterlagen zum Verfahren

A.2.1.2.18.1 Metadaten

| Metadatenelement | Wert |
|------------------|--|
| Name (lang) | Verfahrensunterlagetyp |
| Name (kurz) | Verfahrensunterlagetyp |
| Kennung | urn:xoev-de:xleitstelle:codeliste:verfahrensunterlagetyp |
| Herausgeber | XLeitstelle (XLeitstelle) |
| Version | unbestimmt |

A.2.1.2.19 Vormerkung

Arten der Vormerkung

Verwendung?

A.2.1.2.19.1 Metadaten

| Metadatenelement | Wert |
|------------------|--|
| Name (lang) | Vormerkung |
| Name (kurz) | Vormerkung |
| Kennung | urn:xoev-de:xleitstelle:codeliste:vormerkung |
| Herausgeber | XLeitstelle (XLeitstelle) |
| Version | 1.0 |

A.2.1.2.19.2 Daten

| code (Code) | beschreibung (Beschreibung) |
|-------------|---|
| 1000 | CODELISTENWERTE ??? |
| 2000 | Der Stellungnahme wurde bereits gefolgt. |
| 3000 | der Stellungnahme wird nicht gefolgt. |
| 4000 | Die Stellungnahme wird im Arbeitskreis behandelt. |
| 5000 | Die Stellungnahme wird zur Kenntnis genommen. |

A.2.1.2.20 XBeteiligung-Nachrichten

Codeliste der Bezeichnungen aller XBeteiligung-Nachrichten.

A.2.1.2.20.1 Metadaten

| Metadatenelement | Wert |
|------------------|--|
| Name (lang) | XBeteiligung-Nachrichten |
| Name (kurz) | XBeteiligung-Nachrichten |
| Kennung | urn:xoev-de:xleitstelle:codeliste:xbeteiligung-nachrichten |
| Herausgeber | XLeitstelle (XLeitstelle) |
| Version | 1.0 |

A.2.1.2.20.2 Daten

mit vollstandigen !

| code (Code) | beschreibung (Beschreibung) |
|-------------|--|
| 0401 | planung2Beteiligung.BeteiligungNeu.0401 |
| 0402 | planung2Beteiligung.BeteiligungAktualisieren.0402 |
| 0409 | planung2Beteiligung.BeteiligungLoeschen.0409 |
| 0411 | beteiligung2Planung.BeteiligungNeuOK.0411 |
| 0412 | beteiligung2Planung.BeteiligungAktualisierenOK.0412 |
| 0419 | beteiligung2Planung.BeteiligungLoeschenOK.0419 |
| 0421 | beteiligung2Planung.BeteiligungNeuNOK.0421 |
| 0422 | beteiligung2Planung.BeteiligungAktualisierenNOK.0422 |
| 0429 | beteiligung2Planung.BeteiligungLoeschenNOK.0429 |
| 0701 | beteiligung2Planung.StellungnahmeNeu.0701 |
| 0702 | beteiligung2Planung.StellungnahmeAktualisieren.0702 |
| 0709 | beteiligung2Planung.StellungnahmeLoeschen.0709 |
| 0711 | planung2Beteiligung.StellungnahmeNeuOK.0711 |
| 0712 | planung2Beteiligung.StellungnahmeAktualisierenOK.0712 |
| 0719 | planung2Beteiligung.StellungnahmeLoeschenOK.0719 |
| 0721 | planung2Beteiligung.StellungnahmeNeuNOK.0721 |
| 0722 | planung2Beteiligung.StellungnahmeAktualisierenNOK.0722 |
| 0729 | planung2Beteiligung.StellungnahmeLoeschenNOK.0729 |

A.2.1.2.21 Zuordnung

Liste von der fachlichen Zuordnungen von Stellungnahmen

A.2.1.2.21.1 Metadaten

| Metadatenelement | Wert |
|------------------|---|
| Name (lang) | Zuordnung |
| Name (kurz) | Zuordnung |
| Kennung | urn:xoev-de:xleitstelle:codeliste:zuordnung |
| Herausgeber | XLeitstelle (XLeitstelle) |
| Version | 1.0 |

A.2.1.2.21.2 Daten

| code (Code) | beschreibung (Beschreibung) |
|-------------|---|
| 0100 | Grundlagen und Verfahrensablauf |
| 0200 | Anlass und Ziel der Planung |
| 0300 | Planerische Rahmenbedingung |
| 0310 | Raumordnung und Landesplanung |
| 0311 | Flächennutzungsplan |
| 0320 | Andere rechtlich beachtliche Tatbestände |
| 0321 | Bestehende Bebauungspläne |
| 0322 | Baumschutz |
| 0323 | Denkmalschutz |
| 0324 | Gesetzlich geschützte Biotope |
| 0325 | Kampfmittelverdachtsflächen |
| 0326 | Landschaftsschutzgebiet |
| 0330 | Angaben zum Bestand |
| 0400 | Umweltbericht |
| 0500 | Planinhalt und Abwägung |
| 0510 | Straßenverkehrsflächen |
| 0520 | Öffentliche Grünfläche - Spielplatz |
| 0530 | Wasserflächen |
| 0540 | Immisionsschutz |
| 0550 | Oberflächenentwässerung |
| 0560 | Schmutzwasserentsorgung |
| 0570 | Maßnahmen des Naturschutzes und der Landschaftspflege |
| 0571 | Erhaltungsgebot |
| 0572 | Anpflanzungsgebot und Art der Begrünung |
| 0600 | Maßnahmen zur Verwirklichung |
| 0700 | Aufhebung bestehender Pläne |
| 0800 | Flächen- und Kostenangaben |
| 0810 | Flächenangaben |
| 0820 | Kostenangaben |
| 312 | Landesschaftsprogramm |

A.2.1.2.22 Zuständigkeit

Liste der Zuständigkeiten

Vorwendung?

A.2.1.2.22.1 Metadaten

| Metadatenelement | Wert |
|------------------|--|
| Name (lang) | Zuständigkeit |
| Name (kurz) | Zuständigkeit |
| Kennung | urn:xoev-de:xleitstelle:codelist:zustaeandigkeit |
| Herausgeber | XLeitstelle (XLeitstelle) |
| Version | 1.0 |

ggf. Lesehe

A.2.1.2.22.2 Daten

| code (Code) | beschreibung (Beschreibung) |
|-------------|---|
| 0100 | Grundlagen und Verfahrensablauf |
| 0200 | Anlass und Ziel der Planung |
| 0300 | Planerische Rahmenbedingung |
| 0310 | Raumordnung und Landesplanung |
| 0311 | Flächennutzungsplan |
| 0320 | Andere rechtlich beachtliche Tatbestände |
| 0321 | Bestehende Bebauungspläne |
| 0322 | Baumschutz |
| 0323 | Denkmalschutz |
| 0324 | Gesetzlich geschützte Biotope |
| 0325 | Kampfmittelverdachtsflächen |
| 0326 | Landschaftsschutzgebiet |
| 0330 | Angaben zum Bestand |
| 0400 | Umweltbericht |
| 0500 | Planinhalt und Abwägung |
| 0510 | Straßenverkehrsflächen |
| 0520 | Öffentliche Grünfläche - Spielplatz |
| 0530 | Wasserflächen |
| 0540 | Immisionsschutz |
| 0550 | Oberflächenentwässerung |
| 0560 | Schmutzwasserentsorgung |
| 0570 | Maßnahmen des Naturschutzes und der Landschaftspflege |
| 0571 | Erhaltungsgebot |
| 0572 | Anpflanzungsgebot und Art der Begrünung |
| 0600 | Maßnahmen zur Verwirklichung |
| 0700 | Aufhebung bestehender Pläne |
| 0800 | Flächen- und Kostenangaben |
| 0810 | Flächenangaben |
| 0820 | Kostenangaben |
| 312 | Landesschaftsprogramm |

A.3 Eingebundene externe Modelle

Folgende externe Modelle werden in dieser Spezifikation verwendet und sind auf den XÖV-Webseiten (siehe <http://www.xoev.de/de/produkte>) oder im XRepository (siehe <http://www.xrepository.de>) veröffentlicht:

A.3.1 XBau-Kernmodul

XBau-Kernmodul; Version 1.2

Folgende Datentypen aus dem externen Modell werden in dieser Spezifikation verwendet:

- Akteur
- AnhangOderVerlinkung
- Code.XBau-MimeType
- GeoreferenzierteFlaeche
- GeoreferenzierteLinie
- GeoreferenziertePunkte
- Kommunikation
- MetadatenAnlage
- Organisation

A.3.2 XInnneres

XInnneres-Basismodul; Version 9

Folgende Datentypen aus dem externen Modell werden in dieser Spezifikation verwendet:

- Behoerde
- Behoerde.Erreichbar
- Identifikation.Nachricht
- Nachricht.G2G
- Nachrichtenkopf.G2G
- Tagesdatum
- UUID

A.3.3 XOEV-Bibliothek

XOEV-Bibliothek; Fassung 2021-12-15

Folgende Datentypen aus dem externen Modell werden in dieser Spezifikation verwendet:

- Code
- datatypeC

A.4 Versionshistorie

A.4.1 Versionshistorie XBauleitplanung

| Version | Beschreibung |
|---------|--|
| 0.7 | <ul style="list-style-type: none"> • Use Cases weiter angepasst, insbesondere Use Case 1 Zeitplanung und Use Case 2 Beteiligung initiieren sowie Use Case 5 Upload Stellungnahme aufgenommen. • Nachrichtenmodell entsprechend der Uses Cases weiter angepasst • Nachrichtenhauptgruppen unter Berücksichtigung des Architekturberatungstreffen vom 22.05.2018 weiter konsolidiert • XÖV Kernkomponenten eingebunden |

| Version | Beschreibung |
|---------|--|
| | • Weitere Komponenten wie Verfahrensteilschritte eingefügt eingefügt |

A.5 OSCI-Transport-Profil für XBauleitplanung

... *ausfüllen*

A.6 DVDV-unterstützte Dienste und WSDL-Vorlagedateien

... *ausfüllen*

Stichwortverzeichnis

Streichen